夕刊
京城日報
定價金壹圓錢　夕刊第一部
印刷人 發行兼編輯人 新田 岩 要藏 三
京城府太平通一丁目三十一番地 發行所 合資會社 京城日報社

マツダランプ 新

匪軍 軋轢益々激化
抗日戰線崩壞に瀕す
四月攻勢を前に各所で同志討

【北京特電】【五日發】去る三月十九日河北省獻縣を守備してゐた匪良誠軍の部下師長、旅長及び旅長等は最近任邱附近に進出した共産軍賀龍の部隊のため急襲を受け、師、旅長以下二百名の士兵は共産軍の徹底なる殺戮に遭ひ、師、旅長の如きは耳鼻を切落され、見るも無慘な死に方をして畑中に埋沒された事件判明した、この事は共産軍の河北に於ける横暴は非常な數に上り鹿鍾麟、張蔭梧、石友三以下國民政府系の軍隊の共産軍に對する反感は「四月攻勢」の勝を前に益々激烈となり、之が復仇を企圖してをり共産軍の賀龍は機先を制して之の陰謀的に鹿鍾麟部隊を掃滅せんとして河北省内に部隊を集中し、孫良誠は河南方面から之に備へて麾下の有力なる部隊を北上せしめるなど國共の軋轢は激化して敵の抗日戰線は妖雲低迷して随所に同志討を惹起せんとする氣勢が濃厚化してゐる

將校以下五十名殺害
石友三部隊・共産軍を襲撃

【北京特電】【五日發】確實なる筋への情報によれば去る三月十二日頃徳縣東北で石友三部隊は第八路軍の王支隊第一營、張中隊を襲撃して連長以下將校、中隊全兵員五十名を殺害、小銃二十數挺をその他の兵器を獲得した、同事件は一月以來續出し、一月よりの三月迄に共産黨工作員數十名が殺害されかつ有力なる政治工作員合作の危機は目睫の間に迫つてゐる、事件の原因は何れも八路軍の横暴に端を發せるもので成行は極めて注目されてゐる

の許に嚴重抗議を發する一方鏡の如く適進してゐるが、鏡を奏せず國共れば、數千の民衆は足を踏みならし手を振つて熱狂し滿場一致宣言決議を可決之を有田外相及び支那各土地に打電して散會した

食糧難から爭奪戰
京漢線西方の敵叛弊困憊

【石家莊四日同盟】湖北一帶の治安の攪亂を狙つて漢中地區に蠢動する石友三軍に對し過般の我討伐作戰により殆ど致命的打撃を受け全く潰滅に陥つたがたまく／＼虎口を逃れた敗殘兵は、最近續徳附近において京漢線を横斷し、西方山岳地帶に竄入、補給の缺乏と武器彈藥の缺乏に加ふるに極度的食糧難に陥り、これがため西方面山岳地帶に蟠居する共産八路軍、百二十九師徐向前軍一部、共産軍代百先遣支隊に屬する遊撃隊、土匪など會匪との間に猛烈な地盤爭ひなど食糧問題より同志討を演じ、附近一帶の住民はこれら敗殘兵の掠奪暴行の餘波を受けて續々皇軍の占領地域内に逃げのびて來てゐる

民衆は戰せんと欲すれども英國の或は不逞の態度に服する能はず今や東亞の安定秩序を攪す英國に一日も早く東洋より驅逐せねばならぬ旨を宣言し、鏡の如く適進してゐる

總司令部廢棄
中央壓迫頻り
第九路軍遂に

【香港四日同盟】重慶來電によれば第九路軍總司令部は中央の命により三月三十一日をもつて廢棄され、所屬部隊を改編する事となり本月四日付をもつてこの旨發表した

開封の反英大會
宣言決議を可決

【開封四日同盟】私利私慾のため他を顧みず援蔣態度を公然と示しつゝあるイギリス政府の措置に憤慨した開封市民は、全支民衆に魁け四日午後二時半援蔣排擊反英大會を開催氣勢を擧げた、この日參會者は場外に溢れ、壇上に十數名の諸士が交々立つて「我等中國

後鳥羽天皇の御治績御進講

【東京電話】天皇陛下には四日後鳥羽天皇七百年式年祭の儀を嚴かに行はせられたが同日午後二時から東大助教授佐藤武平氏を御前に召されて後鳥羽天皇の御治績について約一時間にわたり御進講をお聽取、畏くも後鳥羽天皇の御聖德をしのばせられたと承る

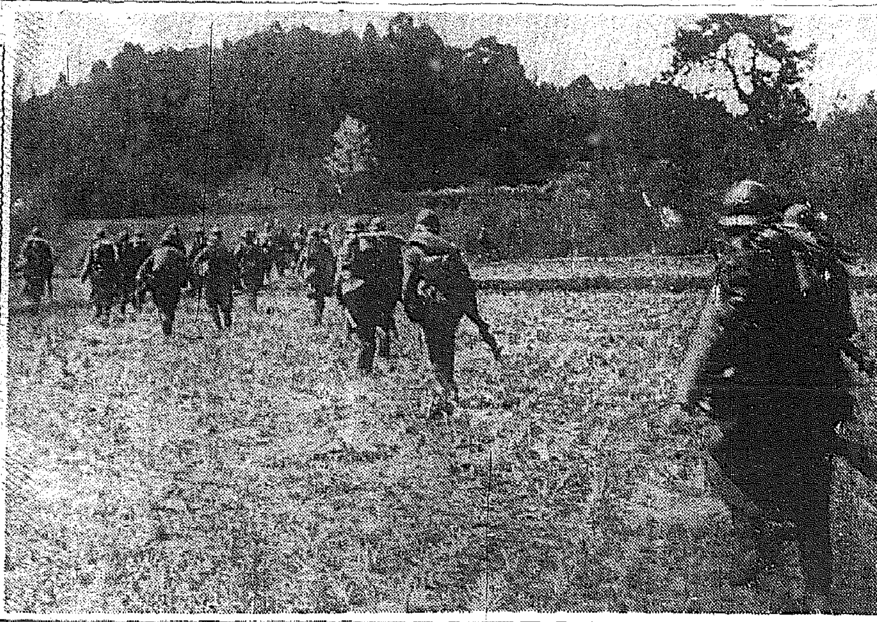

武寧を目指し突撃する○○部隊—【航空便】

伊のアルバニア進駐に
英官邊多大の關心
英伊協定抵觸の見解を持す

【ローマ四日同盟】スペイン内亂の終熄と共にイギリスの地中海政策積極化が注目されてゐる折柄、外國方面ではしきりにイタリーのアルバニア出兵説が傳へられてゐる模樣である、イタリー官邊方面は一切沈默を守つて何等發表してゐない

【ロンドン四日同盟】イタリーのアルバニア出兵説について英國官邊は多大の關心を示し成行を注視してゐるが、愈よイタリーがアルバニヤ進駐を斷行するとせば地中海現状維持を規定した一九三八年四月十六日の英伊協定に當然抵觸するとの見解を持してゐる模樣で、英國官邊は更にアルバニヤに關聯してユーゴースラビヤが如何なる態度に出づるかについても重要關心を示してゐる

保護國化の放送を
ア政府、正式に否定

【チラナ（アルバニヤ）四日同盟】イタリーのアルバニヤ出兵説に關聯して早くもアルバニヤの保護國化が外國新聞方面で論議されてゐる、事實に鑑みアルバニヤ政府情報局では四日右報道を否定して左の如く發表した

外國新聞通信にラヂオが盛んにアルバニヤの保護國化を放送してゐるかアルバニヤ政府はその獨立保全を侵害せんとする企圖に對しては斷乎排擊する決意で、外國方面で流布してゐる報道は全く根據がない

國境劃定協定
調印を完了

【ブダペスト四日同盟】ハンガリー、スロヴアキア兩國政府は兩國國境劃定の折衝を重ねてゐたが、スロヴアキア側が國境に沿つて十キロの地帶を無償でハンガリーに割讓するに決したため交渉は圓滿に解決、兩國代表は四日正午ブダペストに於て國境劃定協定に調印を了した、右協定に伴ひハンガリー軍隊はスロヴアキア割讓地域へ進駐占領を行ふことになつた

イラーク市民
英領事を殺害

【バグダット四日同盟】イラーク國王ガージー一世の事故死に憤激したイラーク國民の一部はモスールの英國領事館を襲撃、英領事を殺害した

〔バグダット四日同盟〕イラーク國王ガージー一世崩御に伴ひ王の皇太子フエイサル殿下がフエイサル二世として御即位遊ばされた

夕政府は全國に對して今後四十日間國民喪に服すべき旨四日布告した、がモッスールよりバグダットに達した情報によれば、モッスールにおける崩御は夕刊了後參列の市民の一部は突如反英示威を起しモッスール駐在イギリス領事館へ押寄せイギリス名譽領事テイーセル、クメーアン氏を殺害領事館に放火するの事に出でたが、更に人が名は直ちに出動警官によつて逮捕せられたといはれる

イ國皇太子殿下
御即位遊ばさる

鐵道局異動（本府辭令五日附）

京城帝國大學教授 高橋 亨
命總督府事務官（以上四日附）
鐵道局參事（營業課長）佐藤 作郎
命營業課勤務
鐵道局參事（庶務課長兼庶務課長）長 三郎
命庶務課勤務（工作課長）
鐵道局技師 鶴見 眞治
命工作課勤務（運轉課長）
命運轉課勤務 同 菅 榮
命保線課勤務（保線課長）同 佐島信太郎
命調査課勤務（調査課長）同
鐵道局參事 大島 寅治
命經理課勤務（京城鐵道事務所長）同 田邊 多聞
命鐵道從事員養成所長兼 大和田雅雄
命京城工事事務所長（工作課長）鐵道局技師 崎山榮一郎
命工作課長（元山鐵道事務所長）同 前原 清
命運轉課長（釜山鐵道事務所長）同 鈴木 竹
命保線課長（庶務課文書係長）鐵道局參事 安宅 金寅
命京城鐵道事務所長（營業課貨物係長）同 鶴野 實
命平壤鐵道事務所長（順天鐵道事務所長）鐵道局參事 松山 潔
命釜山鐵道事務所長（順天鐵道事務所長）鐵道局參事 湯山 茂
命順天鐵道事務所長（平壤鐵道事務所）同 濱田 義雄
命元山鐵道事務所長（京城工場長）鐵道局技師 宮原 秀輔
命工作課勤務（釜山工場長）青木 三
命京城工場長（京城工場第三工作主任）同 川本 萬吉
命釜山工場長

師團長會議（第一日）

【東京電話】師團長會議第一日は五日午前九時より陸軍省會議室に於て參謀本部所管に關する會議を開催、參謀本部側閑院參謀總長宮殿下を初め奉り中島參謀次長以下各部課長、師團長側川岸東部防衞司令官以下各師團長及關係代理官參列、參謀總長宮殿下の御口演があつて午前の

蜂蜜のキキメは
お祖母様でも
ご存知の
筈
蜂蜜入
クラヤクリーム
定價 五八セン 三十セン
包手十セン及び 携帶用發賣！
東京・大阪・京城 株式會社 クラヤ

時の録音

〇…國際聯盟が難局になつて、直ぐ云ひよいイギリス。
×
正義の國を無視して置いて、自分に都合のよい國のみを狩り集める壯なら、それも自由。
×
ウイルソンの地下で二が笑ひしてゐる顏が眼に見えるやう。
×
日ソ漁業協定は暫定的に締結されたが、わが權益の若干は後退してゐる。
×
ソ聯には思ふ壺でも、本紙漁の來漁は強くなければならぬ。
×
防空、防諜、防空演習組成、非難が激しく實効の揚るか亦疑問。
×
武人風雲あり、雨も今日は凄し。

開花三世相本日休載

閣僚補充近く實現
田邊氏の遞相は依然有力
拓相は更に貴院より詮衡

【東京電話】拓遞兩相問題についでは平沼首相も愼重詮衡を進めつゝあるが、四日定例閣議前、田邊書記官長は首相と會見し、兩相の補充についてはあくまで慎重を期すべきであるが候補者選衡が相當に表面化した今日徒らに延期することは面白くない旨を述べて一意見を出してゐるが首相は首相の行動を促す所あつたが閣議後の遞相關係以外の殘つて兩相問題につき首相と會見協議を重ねた、而して平沼首相としては田邊書記官長と同じく兵庫縣選出候補者である決定したいといふ方針には變りないが、之が人選に關しては田邊書記官長が遞相に太田書記官長兼任のほか事務官の有力候補は依然有力であり、拓相の有力候補に擧げられてゐる藤田主税氏に對しては一部に反對があるので貴族院方面より更に適任者を得べく物色中で首相の決意次第では兩三日中にも閣僚補充は實現するものと見られてゐる

廿八億五千萬
財政年度總額
國府當局言明

【香港五日同盟】重慶來電によれば、國民政府財政部當局は本年財政年度（本年一月一日より十二月三十一日に至る）總豫算について

孫科、ソ聯政府と借款交渉

【香港四日同盟】U・P重慶來電によればモスコーにおいて蔣政權代表孫科とソ聯政府との間に巨額の借款交渉が行はれつゝあるといはれる

列車を爆擊
浙贛線爆擊狀況
運行中の

【○○基地四日同盟】絶好の飛行日和を卽へた四日、午前午後數回に亘り福島、武田、尾崎各大尉、森田特務少尉、酒田空曹長の指揮する○○機の海の荒鷲は勇躍江南の空に出動、浙贛線方面に出動、貴溪、吉安などにおいて運行中の列車に對して巨彈を叩きつけ、更に驅逐に對して銃擊を加へ多大の損害を與へたが特に酒田空曹長は玉山附近の鐵路において運行中の列車を爆擊六輛の貨車を脱線轉覆せしめた、この日上空偵察によれば南昌附近の鐵道道路は敵のため破壞し盡されてをり今後の上流方面への我が進攻を恐れてとにかく閉鎖してをり浙贛線上の列車進行状況は頗る閑散を極め辛うじて餘喘を保つてゐるに過ぎない

治部は一日より廣西省桂林に北道總司令部合併機關及び支那の本部と決定されることとなり又同じく四日付をもつて雲南省政府の昆明造兵局を中央政府に移管し中央造兵廠雲南分廠となす旨發表した部ち蔣介石は三月五日桂林に軍事會議を開催その際各省首腦部に對し重慶に召喚するなど西南諸省の中央化に狂奔してゐるが廣西要軍の本日の發表は何れもこの中央の要請に對して餘儀なくされた讓歩と見られる

危ふく難を免る
軍政部長何應欽

【香港四日同盟】我が陸の荒鷲は去る二、三の兩日にわたり西安を猛爆、敵軍事施設を完膚なきまでに粉碎したが本日當地に達した支那側情報によれば、軍政部長何應欽は大本營參謀總長代理の資格を以て蔣介石の命を受け當時西安にあり前線の作戰指導中であつたが、三日爆擊の際我が爆彈は司令部附近に落下危く難を免れたと言はれ我が空襲の猛烈振りに脅兵の士氣、益々沮喪してゐる

U・P記者に左の如く語つた今年度豫算總額は二十八億五千萬元である、事變前年の一九三六年には十二億元であつたが同七年には二十一億元、八年には二十四億元と漸增して來た

肅清進捗す
山東省内の

【濟南四日同盟】山東省に於ける肅清狀況左の如し
一、深縣部隊は二日莘縣附近に竄入せる一千餘の敵を攻撃、これを潰滅せしめた、敵の遺棄死體五七、捕虜一二
二、肅浦部隊の一部は一日夜湯、津浦線泉河東北方の山岳地帶にある孔昭同匪一千を南北より攻擊潰走せしめ又再び東北地區一帶を掃蕩した敵の遺棄死體九〇

新墻、湯家牌爆撃

【上海四日同盟】陸軍航空部四日中支方面において昨三日陸軍部隊の作戰に協力せる海軍航空部隊は湖南省北部新墻、黄河街及湯家牌を急襲し敵陣地を爆撃、これに多大の損害を與へたり黄河街南端において火藥庫一つ猛烈に爆撃せるを認めたり

北支交通會社
十一日に誕生
吉田開發理事談

【釜山電話】北支開發株式會社の子會社として誕生する北支交通會社の創立總會に出席のため五日朝釜山上陸、あかつきで北行した同社理事の前本府鐵道局長吉田浩氏は釜山棧橋で左の如く語つた北京に於ける創立總會は來る十一日となつたが總裁は宇佐美寛爾氏副總裁は後藤伊次氏に内定してゐる、總會で正式に決定を見る豫定である、資本金三億圓でその半額は親會社の北支開發會社が殘り半額の一億五千萬圓を滿鐵と臨時政府が折半して持つことになつてゐる

ヤーネル提督
新嘉坡を訪問

【シンガポール四日同盟】アメリカアジア艦隊司令官ヤーネル提督は、八日旗艦オーガスタ號に搭乘し暹羅經由シンガポールを訪問することになつた、ヤーネル提督は五日間シンガポールに滯在する豫定だが先にシンガポール乾ドック竣成式にアメリカ軍艦が參列して以來大平洋を繞る英米兩國の握手は相當臉く、過般アメリカ極東艦隊が來航して約一週間滯在シンガポール陸海軍當局と交歡を遂げて以來一ヶ月を出でずして又々ヤーネル提督がシンガポールを訪問することは、アメリカ艦隊のシンガポール軍港自由使用提議へ一歩へ躍らしる折柄各方面の注目を引いてゐる

南昌で陸海兩軍感激の握手

【南昌四日同盟】都陽湖南岸より南昌に向つた海軍部隊は三日午後三時二十分南昌に入城した、文殊江を遡江する陸軍遡江部隊の待井部隊長も同四時海軍陸戰隊と共に上陸、南昌市に於て感激の海軍握手の後美しい懇談の情景を呈し南昌は海軍旗と日章旗で飾はれてゐる

會議を終り午後も引續き各軍隊の重要な事項特に軍紀、風紀、新事態に對應する陸軍軍政及國防建設の新事態に到應する陸軍當局の諸問題につき懇談會なき意見の交換を遂げた

入江滿洲國宮內府次長辭職

【新京電話】入江宮內府次長は一身上の都合からかねて辭意を漏明中であつたが政府は三日これを受理、後任事務取扱に荒井審計局長官を任命することになり左の如く發令した

宮內府次長 入江 貫一
依願免本官
審計局長官 荒井 静雄
兼任宮內府顧問官、命宮內府次長事務取扱

有田外相
首相を訪問

【東京電話】有田外相は五日午前九時十分大久保の私邸に平沼首相を訪問、要談した

田中武雄氏
六日出發

【北京特電】新民會副會長で中央指導部長を兼任した田中武雄氏は六日午前七時北京發大陸急行で途中京城に立寄り東京に向ふことに決定した

人

◇一杉藤平氏（京城遞信分掌局長）四日入城朝鮮ホテル
◇勝商業平氏（前京城商工會議所書記）退官挨拶のため四日本社來訪
◇岡敬純氏（忠清南道參與官）六日午後二時四十分のぞみで赴任
◇伊森晋頭取 四日全南海南郡を會出席のため內地出張
◇金完鎭氏（朝鮮殖產銀行大陸取締役）新任挨拶のため五日本社來訪
◇藤原仙好氏（每日新聞京城支局長）新任挨拶のため五日本社來訪
◇原田正雄氏（本府警務局保安課長）中六日あかつきで京城著任
◇岸勇一氏（本府財務局理財課長）東上中六日あかつきで歸任
◇木野藤雄氏（本府殖產局商工課長）北京のところ十一日朝京城著の豫定
◇非改作一良氏（本府商工課長）六日あかつきで東上、二週間の豫定
◇山本盛雄氏（前京城商工會議所理事）就任挨拶のため五日本社來訪
◇近藤郁郎氏（朝鮮放送協會常務理事）就任挨拶のため五日本社來訪

愈よ今夕
山西戰線從軍報告大講演會
講演者 和爾基隆中佐 本社特派員 近藤劒一
時間 午後六時半
場所 京城公會堂
（入場無料）（但し滿員の節はお斷り）
主催 京城日報社

おでき
くずれ
ただれ
やけど
ヴイタミンＡＤを多量に含んだ高單位肝油の外用藥です。ジクジクしたり、カサブタになつた治りにくい創面に用ひて特效的の効果を現はします。
たゞれが乾き、新らしい肉芽を創る、キレイな上皮が出來るなど、治りが早いのが特長です。
新らしい皮膚をつくる
ハリバ軟膏
東京・大阪 田邊商店
用ひ方は…
先づガーゼか紙にぬりつけてから患部に貼ふとよい。
五十錢・一圓 二圓半・六圓半 藥店にあり

挫き
痛み
凝り
チョットした氣候の加減で痛みだしたり疼いたりする…ロイマチス、神經痛に用ひて效果的です。
早く癒す……
慣れない仕事で、筋々が痛む凝る、不意に傷んで挫いたといふやうなことは日常あり勝ちです。こんな場合、素早く痛みを鎭め、凝りを去り、爽快たる健康體に戻すのがサロメチールによるマッサーヂです。
たゞ擦り込むだけで結構ですが、一刻も早く痛みを散らすには患部を蒸しタオルで温めてから擦り込めば一層効果的です。
グングンと皮膚膜を通過して筋肉の奥深く滲透し鬱血を散らして血液の循環を正常ならしめます。
サロメチール
東京・大阪 田邊商店
五十錢 一圓 二圓半 藥店にあり

花の亞細亞に
春が來る
—國民舞踊の歌—
歌手 霧島昇・松原操
都新聞社入選歌
詞・久保田わかば
曲・古賀政男
レコード番號 三〇一九四
コロムビア
レコードはコロムビア時代

評判!!
流行歌 北京覗き眼鏡 服部富子
流行歌 身代り警備 美ち奴
流行歌 花散る校庭 森夕起子
流行歌 若き日の丘 ディック・ミネ
テイチクレコード

派閥紛爭を一掃 『日本學』を新開講

英語教授時間は極度に縮小

粛學再建の京城高商

昨夏以來京城高商學校では學校長對一部教授間に深刻な派閥的紛爭が繰拡げられ、これが成行きを各方面から注視されてゐたが、本府學務局では事件の内容の如何を問はず、斷乎粛學のメスを揮し先般柴山教授の免官を發令更に乗安西原兩教授の左遷、甘濃教授の辭表を認め、同時に近く學校紛爭の責任者として校長岩佐重一氏の辭任を正式に發令することに決定したので、永い間の學園騒擾事件も完全に解決、新學期から近く任命される新校長の下に全校職員、學生は明朗な學園建設に邁進することになつた

さらに本府學務局ではこれを機會に教學刷新の建前から時局下に不必要な英語の教授時間を新學期から極度に縮少し、これに代つて支那語の教授時間を積極的に擴大し、興亞の天地に堂々と活動の出來る學生を養成、同時に學務局の一大英斷によつて全國の高商に魁け新學期から教學の一大根本義である日本學講座と國史講座を新設、三ヶ年の間に全校學生を完全なる日本國民に作り上げ、精神的武裝の出來た學生を新しき地の開拓者として社會に送り出すことに決定した、なほ本府では將來この方針を他の專門學校にも實施する模樣である

蒙疆平地泉北方に 珍しい死火山群

飛行機の搜査で發見

【北京特電】蒙疆平地泉北方地域に今迄貴重な知られざる謎とされてゐた無名の擂鉢形の小丘陵が飛行機からの調査で依然最も典型的な形態を保つた死火山群であることが發見された、この火山は平地泉と土木都台の中間地帶にあつて、附近には西蘇尼特綏遠道が通じてゐるので、相當以前からその存在は知られてゐたが、飛遊附近の飛行機上からの調査で、ごく小規模ながらも火山であることが判明したもので、その完全且最も典型的な實體はカメラに收められた、山は擂鉢形の完全なものが二個、線が崩れて馬蹄型になつた不完全なものが附近に數個散在しており高さはいづれも百米足らずのもので火山の直徑二十四〇米である、さの火山が果して火山であるか、或は沙漠の砂が颶風か何かで擂鉢形となつたものではないかとの疑問もあるが、この疑問も次の二點で簡單に解決されてゐる

(一)この火山群附近一帶は地上から指摘出來る鮮明な熔岩に被はれてゐる(二)第三紀中期ユウラシア大陸の中部に生れたアルパイン・ヒマラヤン火山現運動によつて、地質的に摺曲、斷層等の影響を受けた後北支全般及び蒙古、特に張家口近傍の北緯四一度線に沿つて火山の爆發があつたことは一般に認められてをり問題の火山群は恰もその線上にある

訪日の伊機

十五日頃迄出發延期

【ローマ四日同盟】イタリー有力紙スタンパ社の訪日機は四日早朝ローマを出發する豫定であつたが俄に出發を延期した、延期の理由その他は一切不明であるが結局十五日頃まで出發を延期するのではないかと見られる

早くなつた北支朝鮮間電報

【北京特電】擴て華北電々と朝鮮遞信局の手で工事中であつた天津北京を基地とする無線電信の特設にこの程竣工、試驗の結果も極めて良好なので四月一日開通、北京—東京、天津—大阪の無線と同樣の能率で、從來滿洲その他を通じてゐた電報もこの無線で著しく短縮して、北支、朝鮮間の電報はぐつと早くなることになつた

一日はこの祝賀のため天津市長、京城府尹、兩市商工會議所會頭、井上電々總裁、山田遞信局長は初の電報祝賀を交換した

眞鍮入れ歯で二十件詐欺

住所不定前科三犯李壽炎は去る一月下旬京城敦義町二五文乗秀さんと乗東府伊さんに金だと稱して眞鍮入齒を行ひ五十五圓を詐取その後同じ手口で前後廿回、約六百圓の詐欺を働いてゐたのを東大門署員が探知、五日朝東大門附近で捕つた

天道教内誠團全團代表大會

京城府慶雲町天道教内誠團本部では四日午後八時から同教堂内で臨時議長朱鉉轍氏司會の下に第十二回全國代表大會を開催、前夜に關する件、修道規則に關する件等を決議した後中央幹部の改選を行ひ同十一時ごろ閉會した

海軍技術科候補生試驗

あす京城で

京城における十四年度海軍技術科二年現役士官即ち海軍造船、造機、造兵中尉、同少尉候補生採用試驗は六日午前九時から京城府光化門通り朝鮮總督府鑛務監督所に於て京城在勤海軍武官鳥木海軍大佐によつて實行されることになつたが、受驗者は定刻十五分前までに同所に參集のこと

紙袋を賣って

學童部隊獻金

京城孔德町三九三、私設孔德學校生徒四年生黄鍾利外十八名は古新聞、古雜誌で紙袋を作つて賣つた二圓を國防獻金にして下さいと四日龍山署へ

釜鐵管内驛長會議

【釜山電話】釜鐵管内各驛長を以て組織されてゐる親和會では五日午後一時から佛國寺ホテルで業務打合會を開き業務諸般の改善刷新について協議を行つたが、釜鐵からは鈴木營業主任以下係員が列席した

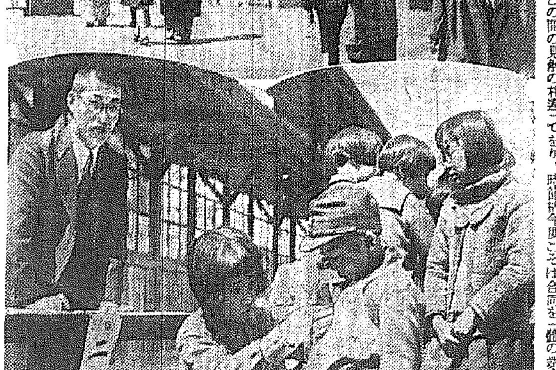

進め、興亞の小學一年生

けふは入學式

麗らかな春光の中に、各小學校の門がけふは朝から日の丸の旗で賑かになつて「いらつしやい、お目出度う」と飾つてゐる、その中に、軍國の春、興亞の第二國民一年生の登場なのだ

母の手に、姉に、兄に、手を引かれて城内の丘に吸ひ込まれる

乳房の家から社會のコースに着く、その紅頬にかがやく純な瞳みと、世紀を背負ふ頼もしい眉、それに可愛い戰闘帽に膨はシャツ、服けスーツ、ここに非常時一年生の本領が光る

進め!颯爽と、歌へ!若き少年部隊、櫻咲くけふ城内小學校にて【寫眞】

『府民の足』ボロ儲け

値上げとは以っての外

當局近く業者へ自粛を警告

京城市内のタクシー合同問題は從來から容易に具體化せず京畿道保安課、自動車協會の頭痛の種になつてをり、時節柄今度こそは合同を實現しようと當局側では躍起となつてゐるが、京畿道保安課でも一般の業者の營業振態はどんなものだらうと調査したところ、その調査表に意外な調査物が數字となつて現れた、自動車部分品の配給統制、タイヤの不足、ガソリンの使用制限、諸物價の高騰などをお題目にとてもやりきれませんと料金値上げを叫んでゐた市内のタクシーは一體どれ位稼いでゐるか?數字に現れたタクシー一臺の儲け高は最低二十五圓から良いのになると五十圓の實收があり、平均一日三十圓ヨロはせてゐることが判つた、合同問題の癌となつてゐる自動車一臺の身賣り金が營業權前買償還費を加算して一臺一万圓と吹きかけてゐるが、當局の調査數字から判斷すると充分の利益を上げてをり、料金の値上げどころか運賃値下げこそ當然だといふ發現が強いためにも料金の値下げを斷行するものとみられ、貨賃府民の足となるためには業者の自覺が勢望されてゐる

ビール黨一安心

値上げ一時お預け

京城酒類卸小賣商組合では一日から實施のビール二錢、サイダー三錢の値上げを一日から實施することに決議、小賣商に通告したが、この値上げは當局の指導によりお預けとなつた

即ち今回の小賣値上げは當局で協定を見てから商人に更渡される場合に誤悟されるので、卸賣商が現にストックするものに對しては値上げの理由なしと京畿道經濟課では組合に警告を發した、從つて業者側の決議はお流れとなつたが經濟課では近く業者を招致して價格の協定、府民のお台所擁護に努めるはずである

私財を投げ出し商科學校を設立

近く開校

栗宮氏の美擧

少しでも入學難緩和に役立てばと私財十餘萬圓を投じて商科學校を設立した教育美談がある、新設の主は京城獎非町二ノ一九一栗宮教宗氏で、今回私財十數萬圓を投げ出して内鮮共學による三年制の商科學校を京畿道楊州郡面水灘里に新設、有爲な青年を育成社會に送出さうと、すでにその校名も〝城東商科〟として京畿道の認可を得

ることになつた、四日正午本社を訪れた栗宮氏は謙讓の中に燃ゆる教育への熱情をほのめかしながら次のやうに語つた

「この國家非常時に際しわれわれはお互に助け合つて出來る力の範圍においてそれぞれのお國の爲に盡すべきだと思ひます、今度學校を創立したのは決して私一人の力ではありません、私の建てました學校では實業に從事する者に必要なる知識技能を與へると共に特に國民道德を涵養して忠良有爲なる皇國臣民を養成したいと思つてゐます」(寫眞=栗宮氏)

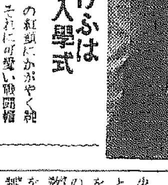

半燒

四日午後七時十分、城東部永登浦町四四□東氏方から發火、木造平家十五坪を半燒して同四十分鎭火した、原因は温突の過熱で損害は約七百圓位

京城大和軒の名代 栗まんぢう

電氣技術の講習生募集

朝鮮總督府電氣工士養成所では今回更に電氣技術講習生の募集を十五日まで延期志願者を受付て廿九日に試驗を行ふことになつた

バーを遠慮

京城鍾路署では管内ミナト、明星兩バーは定員を超過した女給をそれぞれ五名づつしかも無許可のまゝ雇入れたことが鍾路署に知れ營業停止處分されることゝなつた

野外劍道試合

京城武道館では、銃後精神の士氣を振興させるため九日午前十時から獎忠壇公園において野外劍道試合を擧行

『馬鹿!』だの『馬耳東風』だの

人馬一體の情義

愛こそは良馬の最大飼料だ

七日は愛馬の日全國一齊に馬を愛撫しませうの行事が行はれる、鎧兜に身を堅めて馬上に一騎打の戰國時代から、科學の戰が開けて旅を千里の外に居る科學戰時代でも、軍馬のつとめは今も昔も變りはない、幾多の勇士と軍馬も、皇軍に從つて聖戰の完遂に涙ぐましい努力をしてゐる、終戰は馬に對する理解を强め、慰安と愛撫の手をさしのべ愛馬精神をたかめ、無言の勇士に感謝を捧げよう

『馬鹿!』だの『馬耳東風』だの馬を痴呆の代名詞に使ふが、こりや大きな間違ひだ、馬ほど記憶力の逞しいもの、そして情愛の深いものはない、馬ぐらゐ恩義に厚く、誠忠心、敵がいの强いものはない

開口一間足らずの同じやうな厩房が二百三百と並んでゐても彼等は決して自分の廐舍を取違へるやうなへまはしない、離乳して間もなく別れた親子の馬が數年後久し振りで遭つた時の、親が子をかばひ子が親をかばふテンメンたるその情愛風景は人の道を知らぬ人間共にみせてやりたいほど涙ぐましいものがある、馬と飼主の親和力に至つては全く「人馬一體」の語に盡きる、ジンギス汗の大襲、ナポレオンの征戰は言はずもがなで、源義經の一の谷ヒヨドリ越えの騎も、佐々木信綱、梶原景季が名馬池月、磨墨による宇治川の先陣爭ひも、鹽原太助『愛馬青との別れ』も……いや、そんな故事を溫ねる必要もなく、興亞の聖戰下、數々として幾多の死線を越え、忠勇皇軍におとらぬ戰功を立ててゐる無言の戰士、わが軍馬の嘶いて從へるの義勇なるや壯、新らしい東洋の歷史を創るのだ、馬がこの世になかつたとしたら世界の戰史、產業史、交易史は書き換へられてゐたかもしれない、かく戰時に、平時になくてはならぬ馬に對してわれわれは常に感謝を捧げよう、馬への認識を深めるため馬の改良飼育にはどんな苦心が舐められてゐるか、李王職蘭谷牧場の育ての親、佐藤會計課長に聞いてみる

「大體、在來の朝鮮馬は、アンナ小さな馬で愛玩用が精々交通機關の一助になつたもの位で一向に役に立たん、世界の何處に出しても恥しくないアレ程立派な牛を育てることの出來る朝鮮に、馬の飼育が出來んなど筈はないと言ふのが僕の持論さ……確か大正十三年だから今から廿四、五年前のことだ、李王職は水原に牧場を開き、總督府では蘭谷牧場長飯島の丹下、小池兩技師に囑託して開設し、赤星鐵馬氏は獨力で成歡に牧場を設けて一時に蘭蒂を競つたわけさ、ところが、この水原牧場と成歡牧場の馬が明惡症といふ今でも原因不明の病氣で、アラブ・ノルマン系統の優良馬が續々斃れるといふ始末、結局、朝鮮では馬が育たんと言はれたものだが、面白いことには江原道の蘭谷牧場ではこの特殊な病氣が無いぢやないか……昭和四年この蘭谷牧場を總督府から李王職が引繼いでから、アノ世界的に有名なサラブレット洋種馬と蒙古馬……この蒙古馬は、短小、野性、性悍、强頭、堅甲、斜尻等の缺點はあるが、四肢、蹄質の强靱、粗食、粗管理、惡天候に耐へる等の美點を持つてゐる……との配合雜種『新朝鮮馬』の育成に研究を續けてゐる、李王殿下御乘馬秋康號(四歳牡)も、内地の愛馬家と幾度か鬪を爭つて、千圓以上の賞金を獲つた、メリット號(四歳)も蘭谷産の一頭で馬なんだ」

と四半世紀前の苦勞の結晶が我が子の成長の如く喜ぶ佐藤氏は幾多の寶貝を記者に示しつつ

「だが、朝鮮における馬の話にならん程少ない、年々内地から四百頭も移入してゐる始末さ、乘馬、輓馬、駄馬等優秀な機能を持つ馬の生産は今後百年の將來に俟つべきだ」

と興亞の盟主日本の百年の大計を語つて餘す、このない氏の馬に對する話も〝馬を愛せよ、愛こそ良馬の最大飼料だ〟と四月七日愛馬の日を鋪く言葉で結りを告げた

【寫眞】上はサラブレット競走系三才幼駒一團馬場調教開始、下は李王殿下の御乘馬蘭谷産アングロアラブ種秋康號四才何れも李王職蘭谷牧場にて

イデセン錠

馬を愛しませう

(一)

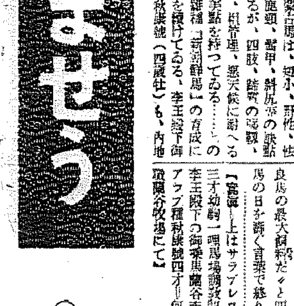

雨● 曇薄◑ 晴快○ 線續連不
線壓等 雪吹 沙黃 霧 雷電
塵風 霧煙 雨雷 雪 曇 晴

五日朝の天氣概況

高氣壓は揚子江下流域、黄河南部、朝鮮を掩ひ、更に其一部は日本海を經て東北地方に近及んで居ます又滿洲北西部蒙古南東部等にも弱い高氣壓があります、低氣壓は山東半島の芝罘附近にあり朝鮮北東部には弱い副低氣壓があります、天氣は滿洲は南部が所々曇つてゐる位で一般に晴、朝鮮は風弱く北境附近が曇り勝ちの他は殆んど快晴です、内地は薄曇りで山陰道、關東地方等は雨が降つてゐます、支那は揚子江流域は曇つてゐますが北部は晴勝ちです、鮮内の氣温は殆んど氷點以下に降り平年に比べますと北境は二度其他は五六度何れも低く殊に南鮮内陸は七、八度も低くなつてゐます

第一回入學生徒を募集す

天氣豫報 (6日)

京畿道 黄海道	西乃至北の風	晴
全南北	西乃至北の風	〃
慶尚北南	西乃至北の風	初め曇後晴
平安南北	西乃至北の風	晴
咸鏡南部 江原	南乃至西の風	初めは曇後に晴
咸鏡北部	西乃至北の風	〃

仁川の潮時 (6日)

	午前	午後
滿潮	〇・六	〇・〇〇
干潮	〇・四〇	〇・〇〇

京城地方 【今晩】晴れたり曇つたり【明日】同じ

仁川地方 【今晩】南東の風曇り後晴れ【明日】西の風晴一時曇り

京城温度(四日)最高七度九最低零下二度七(五日)今朝六時零下二度四正午八度五

清酒 金剛鶴

三越の眼鏡
檢眼無料
專門醫の檢眼
檢眼時間 午前九時より 午後五時まで
四階 京城三越 眼鏡部

はしか・肺炎・百日咳 扁桃線炎
特効吸入藥 カンピロン
せきどめ
合理的吸入療法
大日本藥局 全國藥店にあり
大阪 研究所

春の
婦人洋裝は是非
→ミヤコ婦人服装店へ
本町三丁目六五 電本(2)6990

麥苺トニク

SHOE POLISH RICHMAN リッチマン
京城出張所

サロン・ミュージック
杉井幸一 編曲
曲目
木曾節・佐渡おけさ
八木節・新磯節
キングレコード
(32)
大人氣 大好評

朝鮮總督府測圖 陸地測量部發行
五万分一地圖 軍隊教科書 大賣捌所
小林商店圖書部

伊豆椿香油
スバラシイ 整髮力 養毛力 共に日本一
全國百貨店、藥店、化粧品店ニアリ
定價 大瓶五十錢 小瓶卅五錢
大阪 影芳園

陸軍省撰定・標準盤
ビクター
愛馬進軍歌
藤原義江 吹込
德山璉 四家文子 吹込
文部省檢定濟

阪井耳鼻咽喉科醫院
京城府本町一丁目五十二 醫學博士 阪井

人氣花形のポリドール傑作盤
賣行不變の絕對好評盤
各一枚 一圓六十五錢
上原敏唄 親恋道中
上原敏唄 俺は船乘り
山中みゆき唄 ほんとに御苦勞ね
ディアナ・ダービン唄 アヴェ・マリア
北廉太郎唄 心の子守唄
北廉太郎唄 若き日の歌
東海林太郎唄 新討匪行
東海林太郎唄 麥と兵隊

ホームミシン
國産の先驅
特約販賣店大募集
返し縫自在
株式會社 山本商店 大阪 東京

ツムジ
まがりの小父さんが口惜しそうに云ひました
「クシカラン いくらたべても飽きが來ぬ」

生徒募集
夜間商業科(二ヶ年修了) 四月十日
同支那語科(基礎・短期) 四月十三日
同英語科 四月十三日
高等受驗科 四月十五日
開始
京城YMCA

地方綜合版

沃川郡の畜産奨勵

【沃川】郡では一般農家畜の品種、良と増産を圖るため畜産指導員四名を各面に駐在せしめ、畜産奨勵に拍車をかけることとなつたが重要家畜と今年増産目標は左の通り

牛六八〇五頭を七〇〇〇頭に▲豚四五九三頭改良に注力▲兎六五九四を二〇〇〇匹に▲鷄一四八〇〇羽を二五〇〇〇羽に

匪賊も猫にて候

白面李通譯の武勲を讃へて

大澤警備隊長から陣中便り

【城津】滿洲、支那兩事變が勃發して以來半島の山河に漲る二千三百萬民衆の愛國熱はいやが上にも昂まり全支の山野を馳驅してゐる半島出身の軍人軍屬の雄々しく數々の武勳が興亞聖業の歴史の一頁に刻まれつゝある時、特に目下北支某方面で活躍中の〇〇部隊附通譯李福祿君（三〇）が通譯の身ながら匪賊の頭目に會見してはこれを歸伏せしめ或は宣撫し警備隊の前衛となり彼等と起居を共にしては討伐に貢獻し又匪賊を指導して敵事する等數多の武勳を樹てゝゐるといふニュースが城津警備隊長大澤騎兵中尉から本社へ寄せられ半島出身者の面目に錦上花を添へてゐる【寫眞　李福祿君】

李福祿君

君は咸北吉州郡德山面鍾山洞二四京城十八年一月歸鄉して吉州郡德山面事務所につとめてゐたが一死報國の熱誠をかためて昨十三年七身（本籍は九ヶ月前城津旭町に移住）十六の時滿蒙の志を抱いて渡滿、滿洲國或は天津方面を轉々して支那内支那語、英語を習得し更に守備隊の通譯に採用されて職務に月再び懐しい故郷と父母兄弟を歸して北支へ入り〇〇部隊の陸軍通譯に採用され今日に至つてゐる、君は生來剛斷な頭腦の持主で經濟な語學力と剛膽な性格に、く今日の偉大な武勳をなしたので同君に感激した大澤隊長より左の如き同君の功績の數々が寄せられた

李福祿君は十三年七月陸軍通譯に採用され〇〇部隊に配屬せられ同年九月四日から今年一月二十五日迄臨時に河南省柘城警備隊の部屬となり其の間よく警備隊長の意圖を奉じて軍民間に在りては同等の遂行に努力し至誠以て住民の宣撫に當り約半年今回の移駐に方りては何千の住民に泣いて別れを惜しまれ或に彼等に皇軍は彼等の擁護者たるの感を與へしめ彼等に

日本依存 の精神を喚起せしめたること絶大なるものあり卽ち入城當時皆無に等しかりし住民も現在は全部歸來し安じて生業につき得るに至らしめたる功績偉大なり、特に李通譯は頭腦明晰にして潔白剛膽、細心の注意心あり其の功績事項の主なるものを擧ぐれば次の通り

入城當時 は皇軍を白眼視しありたるも宣撫の爲め李通譯は警備隊長の意圖を奉じて彼等要人に近付き潔白剛膽により警備隊長の宣撫意圖を傳へ細心の注意を以て彼等に欺かれず尚に警備隊長と共に彼等に信頼せられたり

彼等を實 に擁護すると共に又不良分子の探索には特別の第六感を備へあり其の住民内よりの情報を蒐集して警備隊長をして禍を失せしめず警備の處置を講ずるの餘裕を與へ事件を未然に防止し得たること一再ならず特に昭和十三年十月二十五日附近に蟠居する匪賊（二千）の襲撃を企圖し

柘城城内 に潜入しあるを探知するや匪の行動に注意を以て彼に近付き機を覗ひ彼の許に最も多く密偵の集合せるを見極め密かに警備隊長に報告し且つ單身彼の本據に至り謀議に加はりて捕縛隊の近づくを見て拳銃を發射して合圖すると共に彼等の逃走を完全に抑止して之を捕縛せしめたり、又柘城自衞團長以下によく

皇軍の意 圖を理解せしめ常に彼等を信頼せしめ熱誠以て情報の蒐集等に任ぜしめ匪の使嗾により常に柘城の奪還を企圖しありし匪首孫某（二千）をして二回に亘る柘城攻撃も撃退せしめ警備隊の爲め大打撃を與へるに至らしめたり

此の際は 進んで軍使たらんことを申出で單身危險を冒して治安維持會員數名を率ひ彼を説得し、皇軍に忠誠を誓はしめ匪縣内に於ての跳梁を跡無からしめたり

昭和十四 年一月柘城警備隊の鹿邑縣城攻略に際しては地方自衞團員四百名を率ゐて前衛に任じ彼等を手足の如く操縱して皇軍に協力せしめ警備隊の掃蕩攻撃に際しよく勇敢に奮闘せしめたり、尚時鹿邑南側四軒附近に蟠居しありし

遊撃隊長 劉國仙（二千五百名）をして將來鹿邑守備に任ぜしむる警備隊長の意圖に基き小隊長山羽准尉と共に数名を以て鹿邑占領の翌日彼の本營に乘り込み鋭く彼を屈服せしめ警備隊長の意圖を傳へこれを服從せしめ警備隊長の前に於て皇軍に忠誠を誓はしめたり

その他枚 擧に遑なく李通譯は支那人の操縱に特有の技能を有し現に於て警備隊の鹿邑攻略の前々日に於て自衞團二百餘名を率ゐて遊撃隊二百餘名を攻撃し之を撃退したることあり、日鮮同胞は支那人をしてやかた操

白紙もどうやら着色

就任滿一ヶ月の朝

快く語る〝府尹大沼〟の抱負

【元山】新府尹の大沼さんも四日で元山生活に一ヶ月を重ねた、着任當時は記者團の質問ぶりに『全くの白紙ですから……』と煙幕を張つて抱負を胸深く秘め込んでゐた大沼さんではあつたが初舞臺ながら府會といふ大きな染色工場を經ると白紙にも流石に着色がほどこされるとみえて就任滿一ヶ月のその朝は訪れた記者に快く『府尹大沼の抱負』の片鱗を見せて貰ふことができた——

府會の印象 賑やかな府會でした、相當に突つ込んだ質問もあつたやうですが最も強く印象をうけたことは議員諸君が協力一致の精神を持つてゐられるといふことでした、この一事は府尹としては實に心強い次第で將來私が仕事を進めてゆく上に大きな助力となることを疑ひません……

中等學校増設 これは恐らく元山府民の精神作興上から必須の問題だと考へてゐます從つて府尹としても極力その實現に努力し近いうちに道および本府に對し府民の要望するところを力説したいと思ひます……

工場誘致 元山の經濟的發展策として先づこれは最重要問題だと信じてゐます、工業用水を調査せよとの要望がありましたが用水調査ばかりでなく凡ゆる方面にわたつて元山へ工場を招くべき必要手段を講ずる考へでゐます……

人事刷新 むろん刷新すべきところは大いに刷新せねばなりませんが要するに人事は人物本位を要諦とせねばならぬと考へます、府會でも種々と意見があつたやうですが議員が輕々しく人事行政に不平がましいことを述べることは感心すべきことではありません、刷新は先づさういふ議員の精神から行はねばならないと思ひます……

かくて緊張の瞬光が明るく流る府尹室、國境服の大沼さんは忙そうに山積する書類の決裁に移つ【寫眞・大沼さん】

北へ急ぐ花便り

大邱の櫻もボツ〳〵開く

【大邱】急變した寒さに一寸咲きかけた花も戸まどひの態であるが、それでも陽あたりのいゝ道廳前孫校の櫻、東雲町の櫻などそよ風に誘はれて咲きかけようといふところ【寫眞＝大邱地方專賣局の櫻】

府内の櫻は他に魁けて花信を報じ春を送つてをり八幡宮や神社の櫻などもめつきり蕾もふくらんで、こゝ二、三日中には咲きかけようといふところ

千鳥足から天國へ

【咸興】卅一日午後八時卅二分咸興府驛荷通過中の咸南線貨物列車が咸興驛を發車した第二五〇列車の機關車前方線路上に通行人を認め急停車せんとしたが及ばず礫死、遺體は咸興署から係官出張取調べた結果興南面仁山里生毛谷、仁山鑛業所坑夫某と判明した、同人は當夜酒を呑み千鳥足で月明りの線路上をフラ〳〵と我家へ歸へる途中列車の轟進に氣附かずこの難に遭つたものとみられる

呑氣な鑛夫

マイトで負傷

【咸興】三十日午前十時ごろ長津郡北面仁山里仁山鑛業所坑内で鑛夫崔某元（二二）外二名は鑛物採掘作業のため鑿孔にダイナマイトを裝填し導火線に點火、直ちに坑外へ逃走せんとしたが爆發寸前坑内に忘れものをしたといつて突然坑内に入り之れを取りに戻らんとするので外の二人が制止した處ちに爆發、岩石の破片に當たつて二人共重傷を負ひ目下長津邑内某醫方で加療中である

人情高等主任

東海林氏榮轉

【永登浦】永登浦署高等係主任東海林熊一は今回警務部に榮轉、氏は昨年六月仁川署から赴任以來特に各工場内に防共防諜陣の結成に多大の努力を拂ひ、現在防共防諜陣の結成されてゐない工場は殆どなく工場地帶治安が完全に維持されてゐるのも氏の努力によるものである、また氏は人情主任として署内は勿論、一般にもひろく知れわたつてゐたのでこのたびの氏の轉任は一般から非常に惜しまれてゐる

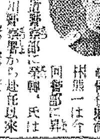

マニラにも寄港

琺瑯鐵器を積んで

はいな丸釜山出航

【釜山】大邱商船のカルカツタ航路船はいな丸（五、六五一噸）は四日午前七時半釜山に入港、琺瑯鐵器四百十一箱、硬質陶器三百八十箱、合計百四十七噸を積荷して同日午後二時出港したが、今回は特にマニラにはじめて臨時寄港し釜山の陶器七十七噸を卸すはずであると百數十頭に及ぶ春季競馬は一般から期待されてゐる

ひどい皮算用

惡德靴屋摘發

【咸興】皮革統制の裏をくゞつてうまく暴利を貪らんとした惡德商人……元山府南山洞一一六皮革商金鍾模（五〇）は長男金三鎬（二八）と共に

咸興春競馬

五月十三日から六日間

【咸興】既報＝咸興競馬倶樂部主催の春季競馬は五月十三日から六日間開催されるが、本年度抽籤豪馬はこのほど輸着を終つた、新馬は大陸において九州、北海道兩地方産でアラブ系二十四頭、サラ系四十六頭、計七十頭が新抽として近く三倶樂部に配屬され、これに昨年の古抽四十頭、新朝鮮馬を加へ

坊やを襲つた辻強盗

忽ち街の探偵に捕はる

【平壌】二日午後二時ごろ府内本町キネマ通前でお使ひに行くらしい十一、二歳の坊やを襲ひ、金六圓を奪つて逃走する店員風の少年を折よく通りかゝつた寺町本ガラス店々員金鍾璣君が發見して追跡、大同門附近で取押へ平壌署に突き出した、右は水玉里五六商會店員崔鎬某（一七）で同署では被疑の坊やを探がしてゐる

元山の火事

【元山】三日午後八時廿分頃府内本町五丁目三三番地某方から出火、隣接の三戸を全焼、二戸を半焼して同九時五分鎭火、原因および損害は目下取調中

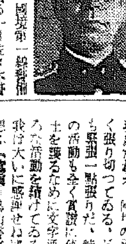

哀れ母子三名焼死

男の不在中山中一軒家の火事

【唐津】一日午後六時半ごろ唐津面香亭里（邑内里から約一里半）山中の一軒家李東允（三）方から出火し同家を全焼、同人の妻李氏（三）及び長男善吉（六）長女善順（三）の三名及び牡牛一頭は無残な焼死をとげた、原因は前記善吉が庭の手爐をひかして夕支仕度中の火が附近の松葉に引火したもので何分山中の一軒家ではあり、主の東允は初め男達は畑へ出た不在中のことて火の手はみる〳〵掘立小屋の藁屋根をなめ尽し前記善吉は逃げ場を失ひ、また温突に寢てゐた次男善錫（二）長女善順も火焔の中に包まれ水汲みから歸つた妻李氏は我が子を救ひ出さうと危險を冒し火中に飛び込んだもので、急報に接し三野合唐津署長をはじめ署員及び唐津消防組員がかけつけ救助につとめたが、時既に遅く次男善錫一名を救出し他は遂に無慘にも燒死したものである、因に夫李東允や他の家人は畑に耕作に出かけ不在中であつた

國境の警官は緊張一點張りだ

鳥山部長國境視察談

【咸興】赴任早々國境第一線警備状況視察のため去る一日佐々木警務課長と同道、國境に向つた鳥山警察部長は三日夜歸任、國境の狀況につき左の通り語つた

國境はまだ冬だ、朝晩はなほ零下十七八度の冷たさだ、だが晝になると冷たさはずつと減る、暖いだらうと思つて行つたが寒さを一枚用意して行つたが晝は毛のシヤツの必要を認めなかつた鴨綠江も次第に解けはじめもう氷上通行は禁止されてゐる、僕は十年程前に一度國境に行つたことがあるがあの時に比べると國境も大分發達した、だがあすこの警官達の生活はまだ原始的で文明の惠みをうけてゐない、咸南の發展途上の國境の警官が全く緊張一點張りだ、特設、國境を護るために文字通り命がけの活動を續けてゐる彼等に我我は大いに感謝せねばならぬと思ふ【寫眞＝鳥山警察部長】

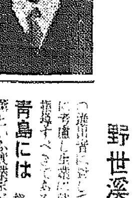

北支進出の邦人よ

もつと堅實な實業を

野世溪平南内務部長土産話

【平壌】去る三月十四日から約廿日間の日程で北京、張家口、大同、天津、濟南、青島、大連を視察中の野世溪平南道内務部長は二日朝大連から飛行機で歸任左の如く語る【寫眞＝野世溪内務部長】

北支方面 の治安回復は驚くばかりだ、濟南、青島の邦人新設工場も復興してゐるが事變以來、北支に進出した邦人の多くが堅實な實業に就いてゐないのは遺憾だ、今後半島から進出者はこの點大いに考慮し生活に落ちつきのあるやうに指導すべきであると思ふ

青島には 鎭南浦出身で壯齋といふ實業家がをり、資本金六十萬圓で華北燐寸有限公司をやつてをり、月五十萬圓程度の商賣をして奮闘してゐた、北支貿易の將來は相當考慮を要するであらう、先づ支那人に日本米を常食とすることを教ふべきだと思ふ、朝鮮からは何を持つて行くかといふことは大きい問題で

高級品で なければいけないと思はれる、物資の配給が困難なため物價は非常に高く、張家口などは住宅難を現出してゐる

中には慌て者の下帯まで……

光州署に主待つ忘れ物二千圓

【光州】二千圓の大金が宙に迷つてゐる……昨年から本年三月末まで光州署に屆出のあつた遺失物は百二十件、そのうち最も多いのが汽車の中に乗捨てられた小僧さんの自轉車、列車中や停車場、料理屋、喫茶店に置忘れた紳士の帽子ステッキ、レインコート、有閑マダム、女給さんのハンドバッグ、男女、生徒の教科書、保護者などの關係書類と履歴書を詰めた失業者の折鞄、無精男の褌、古靴下、甚だしいのは女の紅い（？）ものまで入れたトランク等でそのほか靴、下駄、貯金通帳、腕時計、銀行券、貨幣、實札もあり、勇ましいものは山羊、豚もあるがこのうち遺失主、拾得主に返還されたものは廿八件、いづれも不明で國庫所有になつたものが十二件、その他は警察署倉庫で主を待ちくたびれてゐるが、これが金額にすればザツト二千圓

一味四十名の大賭博團送局

【咸興】既報＝咸興署に一網打盡された一味四十餘名の大賭博團は取調を終り、一日除定無外十一名拘束外廿八名に不拘束で咸興地方法院檢事局に送致された、一味は常に咸興府を中心として未地面三坪面、興南邑等四十餘ヶ所で花札賭博を行ひ、自供した賭金七千餘圓に上る

井上氏の美擧

【咸興】興南邑防護團第一分團長井上慥太郎氏はさきに實施された北鮮防空大防空訓練に際し、團務に精勵する一方、團員に夜食を給し、なほ團員に對し鐵兜を購入、貸與の費用の三分の一を分擔する等の誠意を表し團員等を始め一般住民をして大いに感激せしめてゐる

忠南道辭令

筏軍部長の公定價格を決定する

任警務部補　内藏九郎（保安）
同　警察部警務課勤務　奥田茂記（扶餘）
命警察部刑事課勤務　金子馬一（唐陽）
依願免官道技手　清水新八
地方書記　猪俣敬（瑞山）
命道地方課勤務
唐津　李興永（平山道屬）
舒川　金榮治（燕岐郡）
保寧　中義雄（舒川郡）
公州　鄭東俊（保寧郡）
論山　李鎭翼（唐陽道屬）
扶餘　趙寛衡（同）
禮山　洪明淳（舒川郡）
瑞山　申順學（平山郡）
天安　安　浚（保寧郡）
東昌基（唐津郡）

忠北辭令

命地方書記（各道）
同（報恩）　田中輝雄
同（丹陽）　岡田利八郎
同（堤川）　宋在寛
依願免本官（各道）
道屬（知事官房）　島崎良一
任道屬命永同郡内務課長
（永同）命知事官房勤務　中野勇
同（永同内務課長）杉田昭之
命陰城郡内務課長
同（清州郡庶務課長）長島弘展
命丹陽郡内務課長　山本定三
任道屬、命陰城郡勤務　倉野正夫
任道屬、命鎭川郡在勤　金宗吉
任道屬（永同郡庶務課長）郭楨觀
命清州郡庶務課長
同（永同）　李甲淳
命永同郡庶務課長
同（清州）　孫俊鉉
命永同郡在勤
土木書記　津森一刀
任道屬、命永同郡在勤
土木地方書記　李鍾文
任土木書記、命土木課勤務

映畫ファンに嬉しい乗車券

【興南】京釜の映畫館では乘車券を兼ねて九龍里の映畫館寄樂館とタイアップして内湖、東興南、天機里九龍驛間の寄樂館入場券附片道乘車券の發賣を計畫準備中のところ愈よこれを斷行するに決定一日より寄樂館ファンにとつては汽車賃が割安で捨てられてゐるがサービスされる譯であるから非常に歡迎され、新鮮側も映畫館もこれを裏比順であると、なほ同券は五十錢、四十錢、三十錢、二十錢の四種で映畫館の入場料に相當する

藤室部隊戰死者

四日原隊發表

平壌府外勝湖里小野田セメント會社社員、上等兵安保操▲愛知縣丹羽郡大口村大字大屋敷字大御里四五上等兵前田亨一▲東京市蒲田區矢口町四七九、准尉松崎恒人

物價委員會

【大田】忠南では六日午後一時から道議第一會議室で第六回物價委員會を開催

あどばるーん

◇……季節の春に、遠のいた寄席が甦つたのか、市山咸興署長、このごろしきりに帽子の恰好を氣にしてゐる

◇……さる島山警察部長の赴任の日、驛長室で「ドウモわしの帽子は恰好が惡くて……」とシワくちやのお頭にも似合はぬ童心を披露

◇……傍らで聞いてゐた加藤保安課長「あんたもう年が年で……」と横槍を入れると市山さん「これでもまだ自分では若いつもりでゐるが……」

◇……その力むゼスチュアーに、まんざら青春の蹤がないでもないが……【寫眞＝市山咸興署長】（咸興）

戰勝丸

明治四十年四月二十三日登錄濟　登錄商標

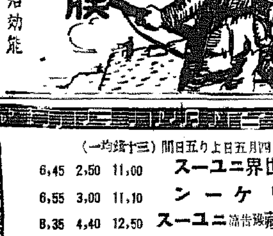

慢性急性 胃腸 肺・肋膜

戰勝丸の主治效能

胃病、腸病、腸カタル、消化不良、健胃强壯、胃弱、胃痛、瘠藥、喘咳、腹痛、水瀉、食傷、肺結核、肺炎、肺尖カタル、肋膜炎、氣管支炎、氣管支カタル、扶扶、頭痛

慰問袋に是非！

定價　八十粒入　金一圓／百七十粒入　金二圓／二百八十粒入　金三圓／五百五十粒入　金五圓／千五百粒入　金十圓

本舖　大阪天王寺區上本町八丁目　浪速製藥株式會社　電話天王寺二七三八番　振替大阪四二八六二番

配給所　京城府黄金町六ノ二九

バルブ　コック　ポンプ、鑄手　扇印、米印

汽機　汽罐　附屬　機械工具品

暖房、給水用品　藤花印　ラヂエーターバルブ　デスタ裝置　パクレスバルブ

大阪市西區本田三番町一七　安藤商會　電話西一二八二・二四番　五番

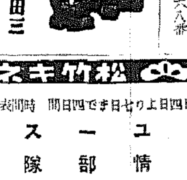

ポンプ　シンドー

株式會社 神藤ポンプ製作所　大阪市此花區中江町

朝鮮代理店　株式會社 昭和工作所　京城府明治町一丁目　電話本局（二）四三〇九番 四四二九・六八番

製作品目

其他各種ポンプ　ボアホールポンプ　耕地灌漑及排水用　礦山排水用　土木建築用　都市上下水道用

朝日座　四月四、五日（二日間）大阪文樂乙女人形　新義座公演　竹本南部太夫　野澤勝平　初日語物　一、碁太平記白石噺　二、御祝儀賀の入舟　三、日吉丸雅樓　四、三勝半七酒屋の段　五、中將姫雪責の段　六、戻り橋（午後五時開演）

若草東寶映畫劇場　四月五日より上映（二十三錢均一）　大朝ニュース　世界ニュース　11,00 2,50 6,45　ハリケーン 11,10 3,00 6,55　忠臣藏　ニュース 12,50 4,40 8,35　キングコング 1,10 5,00 8,55

明治座　松竹キネマ　四日より七日まで四日間　愛情一部隊 11,00 2,49 6,45　シカゴ 11,31 3,20 7,16　12,56 4,45 8,40

京龍館　五日より九日まで五日間　妻の二奴ユーの　12,00 3,20 6,50　銀の平 12,20 3,40 7,10　魂 1,25 4,45 8,20　（2）松竹映畫＝川浪良太郎・毛利峰子主演　（3）新興映畫＝山路ふみ子・河津清三郎・藤井貢主演

黄金座　四月五日より四月十四日まで　京日ニュース 10,50 1,35 4,20 7,20　長八郎繪卷 11,00 1,45 4,30 7,30　朝日ニュース 12,10 2,55 5,40 8,40　空襲 12,20 3,05 5,50 8,50　午前中場者三十錢均一

中央館　三日より四日間　毎日夜三回興行　瀧の白糸　入江たか子・岡譲二主演　カメラマン戰線　水戸浪士

浪花館　東寶映畫　四月六日より上映　京日・大朝・讀賣・パテーニュース　虹立つ丘　高峰秀子主演　兵學校の花形　むかしの歌　花井蘭子主演　大衆席三十錢　午前十一時迄の入場者は十錢の割引致します

喜樂館　日活　四月六日より九日まで四日間　大人三十錢學生二十錢均一　讀賣・日本ニュース　子は唯一のもの　11,30 2,38 6,21 8,24　11,40 3,13 6,31　10,30 1,33 5,06 8,49　道中

北日本汽船北鮮出帆　はるぴん丸　さいべりや丸　一、六、十一、十六、廿一、廿六日　羅津・清津・城津　月山丸・満洲丸　三の日發　清津・雄基　各地ビユーロー案内所で發賣す　北日本汽船會社　朝鮮汽船出帆廣告　一、釜山出帆　麗水行（急行）毎日　馬山行（急行）毎日　木浦行　統營行　竹邊行

ソリコノ　ミセデ　マタデアフ

趣味と學藝

山村耕花氏筆

朝鮮文壇人へ【4】
―現實と朝鮮民族の問題―
金文輯

既に述べたやうに、何れは完全な自立への見透しがつくと云ふなら文語は別だ。假に百年を空想的に譲つて、百年後には朝鮮が日本から離れると致さう。したらその百年間をどうすると云ふのだ？その間は却つて不幸であつた方がいいと云ふ理論的、現實的乃至は哲學的な根據があると云ふのか？二度と生れ得ないこの世この生命だつたら何を苦しんでわれ〳〵がわれ〳〵の不幸を一日だつて俟はねばならぬ理由があらう。

われ〳〵藝術家にとつて、理論ほど無力なものも無價値なものもない。だから僕は理論は種類の如何を問はず嫌ひだ。

およそ民族主義には理論がないのが特色だ。だからわれ〳〵藝術家にとつては、親しみやすい愛嬌のある主義なのだが、併し文學的のところこの世の中の主義の中でおよそ現在の朝鮮の民族主義程ナンセンスなものはない。その具體的な色々な現象や事象を效果的に擧げて見たいが、こゝでは獄へやう。この無意味な主義が、永遠の我等文壇の傳統だとすると、文壇は呪はれてあれ！お目出度もあれ！けにもお目出度い民族主義から眞に目出度い民族主義への實的止揚が刻下の我が文壇の唯一にして最高のテーゼであり、戰ひ取るべき對象なのだ。

では眞に目出度い民族主義とはどんな主義なのか？現實の下に朝鮮民族が取り得る唯一の幸福の道である所の道を進むのがそれである。そして、その道は既に明かにした通りの道であることも再言の必要はあるまい。

尋ねよう。腎臟、肝臟の生理はどういふ譯で全身生理に反抗しなければ面目が立たないのか？母體に癌素が流れ出した時、初めてその胎兒は母體生理に反作用を起すべきである。況んや胎兒はその母體と生死を共にすべき宿命に處せられた場合に於いてであらうか！朝鮮が既に機械的にではなしに、生理的に有機的に日本の一局部と成り果てた以上、日本そのものを生かす外に朝鮮を生かす方法があると云ふのか？これは理論でも理想でもない生々しい現實だ。目の前の常識だ。手や足が所屬機體を離れて何その存在を主張し得ると云ふなら別だ。でない限り、われわれは日本國家に忠實であるのがやはり大義名分であると云ふものだ。況して血液的にその根源を同一にする二民族間の特殊現實下に於ける場合に於てをや。

大體以上の如き倫理的、理論的且つは感情的理解の下に、僕は國民としての同一な貢獻的條件、即ち權利的事實を享受すべく先づ徴兵令と義務教育令とが朝鮮に敷かれることを一日も早くと祈願つたものだ

時も時、丁度その間に於いて總統統治者が「内鮮一體」を提唱的に宣言し、その實現への基礎的第一工事として、前記二つの法案の勅令を四海に喚造したのである。云ふまでもなく朝鮮教育令の改正は義務教育の前提であり、志願兵制は徴兵への試驗的暗示的約束であると少くとも僕は解釋するので

本府の古川兼秀圖書課長がこないだ來るべき映畫制令公布の下準備に井手事務官、池田屬を隨へて議政府にある朝鮮映畫會社のスタヂオを視察した時、お茶の接待に出たのが朝映の名花職銀玲嬢であつたが、さるほどに彼女が色紙を持ち出して記念に何か揮毫をと請はれた。女優さんに署名して貰ふのは別に珍らしくないがあべこべお歴附をと所望されたんで共か面喰つた課長さん、流石に含蓄んで曰く「いやそれは困る、僕はラヴレターを書いたことがないので、女の子に遣る字は實に拙いんだ」と

新映画評
シカゴ
大火災が賣り
フォックス作品

「シカゴ」は世紀フォックス、我が國の大製作者ダリル・ザナックは、映畫を作つてアカデミーのプロデューサー賞を貰つた一八七一年のシカゴの大火災を取入れたスペクタクル映畫であるが同時にこれは既に同じく明治座で封切られた「新天地」「海賊」等と共に所謂アメリカの國策映畫でボスに操られて腐敗し切つたシカゴ市政の淨化を主題にしたものである

一八五四年アイルランドから移住したオラーリイ家の長男ディオン（ドン・アメチイ）は辯護士となり次男ジヤツクタイロン・パワアはボス派の策士となる。そして正義派の兄は弟の妙な策略で市長に當選し市政の癌である惡の巣窟〃下町〃を掃蕩せんとする。弟はお人良しの兄を操縱するつもりでゐたので茲に兄弟の激しい對立が始まるといふ話なのだが、當時のシカゴ市政の腐敗などは全然說明されてゐないし、ディオンが市長に當選させるからくりに到つては亂の悲頂である。肝心の〃下町〃も說明なキヤバレエーの雰圍氣以外は半分も描けてゐない。原題の「イン・オールド・シカゴ」からはもつと風俗的な物が聯想されるのだが……それにドン・アメチの市長はお上品な紳士でありすぎて頭底柄でないし、タイロン・パワアの惡ぶりも上原謙の如く線が細いまたその情婦の歌姫ベルに扮するアリス・フエイは甘い聲で歌ふだけで演技が到つておとなしいのに對し兄弟の母モリーになるアリス・ブラデイはこれでアカデミー賞の助演者賞を貰つたといふが芝居過ぎて嫌らしい、扨てこのモリーの母の過失からファル[illegible]の大火事が起り流石の下町も烏有に歸する火事の最中防火の指揮に當つてゐた兄はボスの一味から殺害され茲で弟は始めて正義に醒める母親のモリーは今まで反對してゐたジヤツクとベルの結婚を許し新しいシカゴの建設を說く。このところ自分の過失からこれ程の大災害を惹起し多くの人命を損じたモリーが何等自責の念なく勇然として復興などを叫ぶ神經といふものは到底納得出來ない。さあれ凄壯な火災場面、文字通り阿鼻叫喚たる群衆撮影は流石に大したもので、これだけを觀に來るお客樣が多いのは無理もなからう、この部分の監督は「密林の王者」等をものしたブルース・ハンバーストンの功になり、ヘンリー・キングは前半に於て彼らしい味を見せてゐる（洌）―明治座上映中

豆議談
馬鹿

月給五十圓では面白く働けないと言ふ或る青年があつたから

「五十圓を貰つて腹が立つなら、一層ただで働いたらどうですか」

といつたら

「天下廣しと雖も、そんな馬鹿な人間は ありませんよ」

と言つて相手にしない。浴びるほど藥を飲んで酪酊御馳走を食つて、どうしてもよくならない肺病の人に

「反對にうんとまづいものを食つて、便所の掃除ばかりしてよくなつた人があるのですがね」

といつたら

「そんな馬鹿なことがあるものですか」

といつて笑はれた。今日の世の中の多くの人々は「たゞの仕事」「儲からない仕事」「目に見えぬ仕事」「理窟に合はない仕事」には『馬鹿な』『馬鹿々々しい』の一語で見向きもしないとが多い。さう云ふ馬鹿々々しい仕事の中に却つて家を治め病氣を癒しよき人よき國をつくる極めて尊いもののあるを知らないやうである（朝運三月號工藤福治氏の〃俳人の馬鹿〃より）

眼鏡の歷史【1】
早野龍三（京城帝國大學醫學部敎授）

眼鏡といふものはレンズの方だけでも數千種もあり、枠の種類になると殆ど數へきれない程種々の形態をしたものがある。いま人間の目の反射先き檢定してみると、例へば大學生などに就て調べた結果では、殆ど七〇パーセントは近眼とか何とかで正常ではない。從つてエンメトロープ卽ち正視眼の方が却つて異常だともいへるやうな狀態を呈してゐる。それで、これらの目に適用されるべき眼鏡の種類たるや實に夥しい數に上るのはいふまでもないことである。

由來、眼鏡といふものは形の小さいものであり、又材料の點から破壞され易いので、古い眼鏡で今日まで遺存してゐるものは段々に少くなるのは自然の數である。殊に東洋では急速に失はれてゆくやうに思はれる。澤山な材料を集めねばならず、なかなか數は集まらぬといふことがこの方面の調査に大きな困難となつてゐる。眼鏡は顏の中央にかけられるのであるから、裝身具として相當に美術的でなければならない。又一方事物を明瞭に視得ることが必要であるから光學的に、理學的に正確さを要求する。この意味で美術品としては特殊なものである。歐洲では方々の博物館に眼鏡の蒐集が藏されその調査研究にも頗る便利がある日本でも近年漸く注意せられるやうになつて來たが、未だ微々たるものである。朝鮮では所謂朝鮮眼鏡は老人に限つて使用せられたのであり、今時の人はハイカラになつてそんな舊式の物は用心ようともしないから、次第に古い物は湮滅しつゝある。私が京城に來てこの方面の調査を企てた動機は、この朝鮮の古い眼鏡を調べることになり朝鮮人の理學的な頭腦をも窺知し得べく、又かゝる材料が空しく喪失して行くのを傍觀してゐるに忍びなかつたからである。

眼鏡に關する文獻は本邦では九大教授大西氏が大正四年以來數回に亘り、かなり詳細な調査研究を日眼雜誌に發表した。また藤森氏も眼鏡に關する論文を公にして世の注意を喚起するに努めた。

眼鏡の眞の發明者に就ては學者間に大いに論議せられてゐるのであるが、先づフイレンツエの貴族であつたアルマチとビザの僧スピナの二人を舉げることが出來る。アルマテの墓地寺の墓碑銘には明かに彼を以て眼鏡の發明者としてゐるのであり、スピナはその住んでゐた寺院の日誌に矢張り彼が眼鏡を發明したことを明記してゐる。孰れが眞の發明者であつたかは明言し難いのであるが、この二人は友人同志でもあつたといふから何れか一方が發明し、二人で考へを交換したとも考へることが出來る。然し茲に最も有力な發明者として識者間に認められてゐるらしいのは、オックスフォードのロージヤ・ベーコン（一二一四－一二九四年）である。身は僧侶でありながら眞に天才的科學者で、既に火藥やルーペの研究をなし層の誤謬を訂正する等、學問に相當の貢獻をしてゐる人である。當時彼は宗教から異端視されてゐたので、異端者の發明といつては眼鏡の發達も覺束なかつたらうから、伊太利人の發明としたものではなからうか何人が眞の發明者であつたにせよ眼鏡の發明は十三世紀の末葉のことである。

京日俳壇
春季雜詠　高濱虛子選

流木のあり流氷にぶつつかり　京城　宗九陽

鷗の巣や五六戸川に添ひ住める　木浦　村上杏史

みづうみのごとくしづかに大試驗　京城　北川左人

市酒幕春泥に牛ならび居り　元山　木下落葉松

牛飾やイマンの街の灯はゆれる　新京　其角花蝶

妓生等の沓は空色街の春　京城　播本値賀子

春光や生簀の上の濯ぎもの　京城　杉山ひでき

門出れば舊正月の人通り　京城　新岡美惠子

春季雜詠　四月廿日締切▲官製ハガキに一人一枚一句限り認め京城日報社學藝部「京日俳壇」あてのこと

學藝だより

◇田澤二氏結婚　漢陽映畫の俳優で「漢江」「福祉池」等に主演してゐる田澤二氏は于惠監督安鍾和氏夫妻の媒酌で横貫淳嬢と結婚することになり五日午後三時から府大門通り食道園で式を擧げた

◇金幽影氏（劇研映畫監督）去る一日嚴父の訃に接して大邱府鳳山町六一の實家に歸省中

◇孝の會例會と吟行　四月八日（土曜日）午後七時より北米倉町銀行集會所で開催、兼題は「入學」會費は金貳拾錢、なほ吟行は十六日（日曜日）午後一時より奬忠壇、午後三時から博文寺座禪堂で披講、會費金貳拾錢

◇みすゞ會例會　四月十三日（木）午後一時より三越新安室で開催龍山鐵道官舍三三小林勝子氏あて詠草一首添附のこと

次週番組

明治座（八日より）▲松竹大船作品、原研吉監督、川崎弘子、水戸光子、三原純、嵯峨小僧主演「父よあなたは強かつた」▲フオックス作品「シカゴ」（續映）

若草東寶劇場（十五日より）▲ユニヴアーサル作品、レイ・マツクレー監督、ヴイクター・マクラグレン主演「地獄街」▲東寶東京作品、伏水修監督、堤井明、徳山璉、江戸川蘭子、霧浩枝、市原綾子主演「鍋田は樂し」

黄金座（十二日より十四日まで）日活多摩川作品小杉勇、轟夕起子主演「奪環」（續映）▲日活京都作品片岡千惠藏主演「長八郎繪巻」▲京日ニュース

長唄雛子大會　四世田中傳兵衛氏主催の第七回長唄雛子演奏大會は部調會の創立七周年を記念し、併せて皇軍傷病兵及びご遺家族の慰問をも兼ねて來る五日、六日の兩日午後六時から府民館にて催す

不連續線
耳

耳が痒くて仕方がない。手許に耳搔きがなかつたので、マッチの軸木で掘じくつたら、大きな耳垢がボロ〳〵出て來た。

「あ、あのマッチの先きについてゐる硫黄が、耳に瀦をするのぢやないか知ら」

あとで氣がついたが、あとの祭りである。兎に角、耳はさつぱりとして、今までよりもよく聞えるやうになつたやうな氣がした。

目の見えないのも不幸だが、耳の聞えないのも不便である。そこへ行くと、私など、今まで耳の病氣をしなかつただけでも、大きな幸福だと思はねばならない。

正午のサイレンも聞いた。虫の聲も聞いた。女の囁きも聞いた。子供の泣き聲も聞いた。銃聲も聞いた。鼠が天井で暴れる音も聞いた。汽車の走る響音も聞いた。男と女との聞くに堪へぬ睦言も聞いた。鶏からともない噂も聞いた。梟の啼く聲も深夜に聞いた。火の燃える音も聞いた。紙を狭む音も聞いた。扉の閉まる音も聞いた。便所から洩れる放屁の音も聞いた。また巡査の佩劍の音も聞いた。新聞記者として大スクープの材料になるやうなヒントを聞いたこともある……際限がない。

耳の功罪といふことを、ふと考へた聞いてよかつたこともあるが、聞いて後悔したこともある。

しかし耳は健康であるに限る。

近代人の志から　赤毛染
製法特許　粉末一品只一・水で溶いて直ぐ染まる
帝國大學化學實驗室に於て研究完成！
ナゴンは從來のヂアミン染料とは其の製法を全く異にし、非常に衛生的に進歩改良されましたから永年使用しても
●絶對に視力が衰へません
●心臟や胃腸が弱りません
●血壓が高くなりません
●肩や首筋がこりません
然も簡單で見事に染まり、毛には永く持ち、地肌についてもとれ易く、其の上、毛も切れない、誇るべき發明品ですから、安價なものに迷はず一生の健康や毛髪のために、一日も早くナゴンを御愛用下さい
納言（ナゴン）
大阪市東區南久寶寺町三丁目・宇野達之助商會醫藥品部・定價四〇錢・六〇錢・壹圓・送料十錢
全國デパート・藥店にあり・品切の節は直接發賣元へ御注文下さい

さアさ　春
タンゴの春化粧！
暗い冬の表情から……
明るい春の魅力に
元氣な健康美に
今こそダンゼン
生々とお化粧の訂正！
日劇・D・O　國分みさを嬢
●タンゴ・ドーラン化粧水・白粉を一瓶に調合した特急簡便の近代美化粧料
お顏の色に調和して美しく魅力ある朝殿劑七色あり
タンゴドーラン
鳳島メール本舗・株式會社・宇野達之助商會・東京・大阪

調味料の性質を・よく知らないと・大へん御損
味の素（登錄商標）
◇味の素は最近益々精選せられて、效力が著しく增大してゐるから、使ひすぎて不經濟にならぬ樣、特に御注意。
◇旨味力は三千分の一即ち約三立の水に一瓦の味の素を溶いても、なほ味がわかる程の、強い效力がある。
◇動物性の鰹節と併用すると、一層效力を增す事は學理上證明されてゐる。例へば、吸物の場合、普通鰹節百五十瓦を要する所、鰹節を卅瓦に減じ百二十瓦の不足を僅か三瓦の味の素で補へるので頗る經濟であり、味ひも單獨の場合以上によい味になる。
砂糖
◇砂糖と醬油で野菜を煮る時、醬油を先に入れると砂糖の浸みが惡く利きも惡い。煮れば煮る程味が濃くなるから煮すぎぬ樣に御注意。
◇又砂糖には、防腐の力があるから辨當のお菜、折詰料理は味を濃くすれば多少の腐敗を遅らせ、又砂糖漬にすれば、食品の保存が出來る。
醬油と鹽
◇醬油は永く煮ると折角の香氣も味も失せてしまふ。熱の抵抗に弱い性質がある。
◇鹽と醬油を使ふ時、鹽を先に味をつけてから醬油を少しづゝ加へ、味を加減すれば醬油は少量でよく利くから經濟
◇鹽を初めから入れて煮ると、仲々軟かに煮へない、反對に崩れ易い材料は始めから入れれば引きしまり形が崩れない。

宮内省御用達　味の素本舗　鈴木商店

今評判の・藥用美手クリーム
ヒスタメント
味の素本舗直營製造所・賀製藥株式會社
定價　三〇錢・五〇錢

●オトウサンハ　オツカレ、ノーシン　ヲ　アゲテ下サイ●

M1455
たちまち殖える（ふえる）は雨後（うご）の筍（たけのこ）春先（はるさき）の虫（むし）
虫下し　マクニン
のみ易く・よく效いて・害がない
定價　.20　.50　1.00　2.00　錠劑　.30　.75　1.35
株式會社　藤澤友吉商店　大阪市東區道修町　東京府京橋區小田原町

旭町一丁目一八八　衣笠產婦人科　醫學博士　衣笠茂　電本5912

商業登記公告

[illegible]

宣川出張所

柳生旅日記 【120】

小金井蘆洲 演　若槻六郎 繪

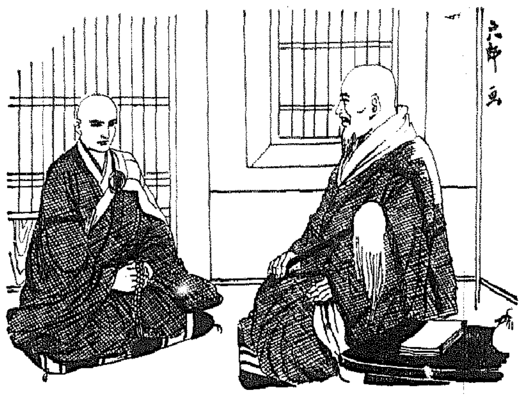

凡夫は淺猿し

義禪和尚の云ひつけで玄關へ出て來たお弟子は秀吉に向ひ

『イヤ昨晩から其處においでか。それは心付かん事をいたした。さぞお困りであったらう』

『別に難儀も致しません。此處は野山に御修行、昨晩は御師匠でそこに居へお供ひ一修行致してござる。時に禪師はお歸りになりましたか』

『まだお歸りがないが……』

『些と是はお手間が取れますかな』

『ナニそれ程でもないと思ふ。れう大概明日はお歸りがあるだらう』

『イヤく、極樂へおいでになったのではチョックリお歸りはござるまい』

『どうして』

『されば、地獄だと永くおいでになっても面白くないが、さて極樂は面白いからな、しばらく樂しみのある所ゆゑ、自然本心を奪はれて歸るのも忘れてしまふ。イヤ凡夫は淺猿しいものでござってな』

酷い事を云ふ奴だと、納所は與義禪和尚が聞いてへ引返して之を禪師に申上げる。

『ナニ凡夫の淺猿しさ……酷い事をいふな、よしよし會ってやらう、本堂へ通さっしゃい』

『ヘエ……宛師、禪師唯『本堂か』らお歸りになったの。貧僧のおいでを申上げたら會うと仰しやる、此方へ通らっしゃい』

『それは千萬忝けない、然らば拜顏をいたすでござらう』

と聲を抑って本堂へ通って見ると、正面には達磨大師の像が安置いたし、佛具綺羅爽やかに飾り立って椅子にドッカリ腰を打掛けましたのは、年の頃彼是れもう六十に手が届かうといふ誠に氣高い義禪和尚、手に念珠を持ち半眼に見開いてをるその前へ來って秀吉、進んで頭を下げました。納所が

『エ、申上げます、此の仁が出石領の寺から參りました秀吉と申しまする者で……』

披露した時に一膝前に進んだ秀吉

『さて禪師、初めまして無禮を得まする。此度禪師の御高徳を慕ひ教へを請はんと罷り出でました。何分にもよろしく御教導下し置かれますれば有難き仕合せ……』

義禪和尚はジッと秀吉の顏を打眺めてをりましたが、やゝあって

『イヤ私は誠に無能でな、なかなか人の師となる力はない。折角だがこれは斷る。但し佛の道は難りといふのが眞理である、人に教へを受け迷ひを解く、これ佛の道ではない。人は萬物の長だ、一度此土に生を得る、既に智慧がある。他人の助けを借り、世に立たんといふのは大きに心得違ひ、釋尊雪山に籠って獨歸々、兩仙人に從って法を學ぶこと六年、悟る事能はずして雪山を出で、靜かに觀念して初めて佛の大道を悟る。汝沙門に入って之を知んといふは不都合ではないか』

未だ此の時更に膝を進めて

『佛の道に聲聞緣覺といふ事がある、高徳の師に就て教へを受け、成佛せよといふ佛の道の教へ是ある故、師に就て學ばんと欲す。釋尊は大聖人、されば獨り悟ることを得る、私は凡夫で智淺くして悟りを得ること能はぬ。禪師は即ち大徳の高僧、聲聞緣覺を失念せられたるか如何に』

『イヤく、聞に曰く、一切衆生成佛を遂ぐ、禪蹤も凡夫なり、世界衆生の人皆佛たる智慧を具ふ、汝何ぞ輪廻を大聖人となし、己れ無智の凡夫といふや』

『されば禪師に伺ひまするが、然らば萬の經文は何のために說き置かれまするか』

『されば、迷ひを晴らし衆生濟度の爲にある』

『然らば何で禪僧に教へを垂れ給はん、教へなく佛道に入るならば、幾萬の經文無益なり、有って役に立たざるもの、速かにその答へを承はりたい』

ジリくッと前へ進んだ時に義禪和尚

『宜いかな、汝の向ふ所如何にも我が心に叶ったり、故に我も汝に教へ違はざん』

と玆で子弟の約をいたし、秀吉改め藏仁と相成りました。

聲樂家必携　音声咽喉藥
美音錠

調整と咽喉保護に聲量を豊富にし音聲を美化す
醫學博士 咽喉科 渡邊諄吾先生證明
醫學博士 咽喉科 田村有年先生證明
醫學博士 咽喉科 増田芳次先生推奨
主効 聲涸・痰を除り・咳を鎮む・喉嗄の刺痛・咽喉を潤ほし・音聲の疲勞を癒す。
定價二十錠・五十錠・一圓
東京市日本橋區 本田 吉田萬珠堂藥局 振替東京二三〇六番
全國藥店にあり

新龍山三角地 (入院隨意)
西原産婦人科
電話竜山一〇三五番

汗ばむこの頃の／せひ一滴を／
金鶴香水
丹頂化粧品本舗發賣

日本映畫最初の大防空映畫!
空襲 (K)

小杉勇　轟夕起子　見明凡太郎　片山明彦　瀧花久子　石井美笑子
監督 田坂具隆　森永健次郎
空中戰鬪に邦畫界未曾有の死闘撮影、スリル横溢、この壯烈無比のシーンを想像して下さい!
長八郎繪卷
片岡千惠藏二役主演　星玲子　市川春代　監督 松田定次
5日より 黄金座

●ノーシン 一服で 心氣 一轉●

パピリオクレーム
しょっちゅう、パフで鼻のあたまを、たゝかねばならないのは、クリームのせいです。これ迄のぢや、すぐ、はげるのは當り前です。
ヒフのため、悪い石鹸リスリンを入れないで作ったクレームが、これ迄のとどう違ふか
○ファンデーション　A普通 B荒れ性の方のバニシングの方に(男子供も)　白粉下50錢　バニシング各68錢
見本四錢切手　デパート有名店ニ有　伊東化學研究所　東京麻布本村町

小兒の下痢止
消化不良に
ベビー散
お子様が下痢なされた場合は必ず徐々に止めてあげて下さい決して下痢を急に止めてはいけませんそれは全く誤った危險な素人療法です
製造發賣元 京城 株式會社 新井藥房

京城府明治町一丁目(本町明治屋横より入)
中島病院
内科 小兒科　院主 中島貞信
入院隨意 (晝夜往診 傳染病室)
電話本局三七八番

感冒・肺炎・氣管支炎・扁桃腺炎・中耳炎・ロイマチス・神經痛……その他すべての炎症性・疼痛性・疾患に用ひて迅速―確實―安全に消炎鎭痛の効果を收む。
包裝 一〇〇瓦 二五〇瓦 五〇〇瓦 一瓩
湿布にエキホス
信用ある藥店はエキホスを販賣す

專賣特許
ゼオラ
藥用歯磨
新時代を劃した
この二重効果
定價二十五錢

ゼオラがもつ置換と吸着の二重効果こそ眞に劃期的な特長です!
歯槽膿漏、ムシ歯の豫防、歯齦の强化もまた歯の美化もこの二重効果に依り始めて徹底するのです
何故ならば、新しい主成分ゼオライトの性能で次の兩作用が同時にはたらくから
置換作用
ゼオライト分子中の結合ナトリウムが口中の石灰分と化學的に置換して、歯石の素因となる石灰分を一掃する獨特の作用で、恐ろしい歯槽膿漏症を自然に豫防すると共に歯齦を健全にして咀嚼力を强めます。
吸着作用
ゼオライト獨特の性能に依って口中の汚垢や細菌を吸着して除く作用で、其完全な淨化力は齲歯や口臭の發生を徹底的に防ぎます。と同時に使用後の爽快感をも高め、在來品の到底及ばぬ清爽さを示します。
發賣元 東京日本橋本町 ◎ ミツワ石鹸本舗藥品部

京仁大都市の建設 (一)

國策の要求は 必然的に工業化へ

京仁一帯論 が、京仁で大分かつてゐた の間に叫ばれたのは古い。それにもかゝはらず、京仁を繋ぐものは今日に至るも、鐵道と二本の道路に過ぎない。京仁を打つて一丸とする大都市建設が、必然的經濟的要求に基くものたるは京仁兩都市共に痛感してゐたから、過去に於ける京城、仁川なるもの、一方的觀念が餘りに深く沁み込み、大乘的に之を添算して、双方白紙に立返つもつて押出された半島の經濟の最

半島の中心 都市建設を設計に 考慮するには、一方的な利害打算を離れ得なかつたのが、京仁一帯の根本的な悩みであつた。現在京仁一帶を主張する人々の中には、未だにこの古き殻に くすぶる臭氣から拔け切らない者もあるであらう。然し、事變勃發以來、激動から激動と經濟テンポをもつて押出された半島の經濟の最

即時建設を 要求して來た。戰時體制の強化に伴ふ半島生産工業の建設武装は、もはや必至のものであつて、それは好むと好まざるとにかゝはらず、國家意志の要求するところに、かくあるべしと指示する方向に進み且つ建設のハンマーを振上げねばならぬのである、

かゝる古き觀念をもつて如何とも難き力となつて、京仁一帯の

大きな役割 を背負はされたことによつて、急速に具體化すべき必然性が明らかにされたのである

されはこそ、曩に議會に於て協贊された豫算外國庫負擔による契約の半島生産力擴充資金二億圓も具體化したのであつて、この數字上の大きさに驚く前に

國策が如何 に尨大にして且つ急を要するものを半島に課しつゝあるかを深く認識しなければならぬ、西鮮に、北鮮に、それ〴〵時局産業に建設資材の供給不圓滑に悩みながらも、企業家は國策の命ずるまゝに血みどろの建設に奔命してゐる、それは、事變遂行の當面の目的に即應するのみならず興亞建設の生産配給基地としての半島を建設するにあるからである、京仁一帶も亦この民族生成の欲求を満たすべき

國策の要求 する企業が仁川市内からぐん〳〵京城に向ひつゝあり、一方京城方面からは永登浦、富平、素砂と、夫々の交地因子を求めつゝ、建設工事は擴充されつゝある。この趨勢からみると京仁一帶とは半島工業の心臓ともたるべき大都市建設が目標であり、その生産力擴充は大陸開發を最後の目標となすものなるを知らねばならぬ (的山子)

最早港としての仁川、大漢江の利用による工業用水の豊富、電源開發の潜手は、京仁間數千萬坪に及ぶ平野をして重工業立地因子を具有せる事となつたのである、今更京仁一帶の理論を強調しなくとも、既に實現の第一段階に到達してゐるのであつて

重油販賣統制に 水産團體の要望

十二日關係者協議

重油 の販賣統制に關しては既に重油販賣業の改善發達及組合員の共同利益増進を目的として咸北、北鮮、南鮮の三重油販賣業商業組合が結成され全鮮の重油配給地に於ける販賣機構の統合強 が實現され、其の第一歩手として

三月 より小賣協定値が實施されてゐるが、之に對して發動機漁業經營の五割を占むる大消費團體である朝鮮水産漁業の各組合では配給統制の圓滑化と消費の合理 を圖る見地から販賣業者側の一方的な統制は配給

消費兩部面に相剋を來す恐れが多分にあり兩者の協調

連絡 最も必要なることを要望、來る十二日頃朝鮮水産會、關係水産團體を招集、重油打合會を開催することゝなつた しかして今回の協定値は全鮮一、二圓の値上となつて居り重油の消費統制強化に伴ひ益々値上りを

豫想 されてゐるが水産會方面の要望に從し結局販賣業者との間に調整機關たる連絡協議會が設置されるのではないかと見られてゐる

朝鮮の造船能力 高度に內地依存

朝鮮商議で對策檢討

朝鮮商工會議所ではかねて朝鮮海運の自主化の實現と朝鮮貿易の助長發展を期する爲造船能力の發展對策を本府へ要望してゐたが更に新情勢に對應し造船業の振興發展を徹底的に究明することゝなつた 卽ち朝鮮の貿易界は現在東亞の新事態に對應し著しき躍進振りを示してゐるに拘らず貿易品の輸送は鮮內船舶では賄へず九割を內地船に依存してゐる狀態で昭和十三年末鮮內登簿船の輸送能力は貿易數量の一割に過ぎない、而して現在の造船業は大型船舶造船ドックの設備は僅か重工業の釜山ドックがあるに過ぎず擴張計畫の完成により七千噸級の船舶を造船しうるのであるが、從來の鮮內造船能力は一千五百噸前後で造船業の 興發展は朝鮮海運界の緊要課題である

漁業聯所要資金 四百二十六萬圓

大藏省預金部に要求

本府水產課では漁業組合聯合會の十四年度所要資金を調査、各道から申請をなさしめたが、總額四百二十六萬九千圓に達する事となつたので水產課では長期低利資金として大藏省預金部に要求することゝなつた、しかして本資金は漁銀を通して取入れ、聯合會が四厘の利鞘を取つゝ各所屬組合に融通する外、漁獲物及びその製品の共同販賣、漁業用品の共同購入、所屬組合漁船漁撈施設事業助成等に充當するものである、各道の要求額左の如し (單位千圓)

京畿	二三六	全北	八六	全南	七六〇
慶南	四五〇	黃海	三〇九	平南	三七五
平北	五七六	江原	五〇九	咸南	六二一
咸北	三五七	慶北	未定		

辰馬汽船 月末總會

六月迄二隻進水

興亞海運會社は來る四月十日に第一回拂込(二分一)百萬圓の拂込を完了し、四月廿四、五日頃京城千代田ビルで總會を開催する事となつた辰馬汽船から山縣社長以下幹部が出席するはずである、なほ目下建造中の新船は五月末に一隻

六月中旬に一隻(何れも八五〇トン)進水するはずで、その他は辰馬商船の鮮米積取を行ふ

小林鑛業咸南興津金山買收 小林鑛業では今回咸南長津郡興津面所在の興津金銀鑛山(許可四鑛區、出願五鑛區)

京城電氣職制改正

新に五部制を新設

京城電氣では社內人的機構の擴充に對應して左の如く大規模の職制を改正し四月一日より實施したが特に注目すべきは新に五部制を新設したことである

一、總務、營業、技術、瓦斯、運輸の五部を新設

一、重役室直屬の監理課並に秘書室を新設

一、部に屬する料金(從來の集金)內線、電力、電路、自動車、工務の六課を新設

一、教習所長並に瓦斯製造所長の新設

一、其他の課は從來通り

一、係長の增員

武者專務談 現在の職制は大正十三年の新設にかゝるもので既に十五年を經過してゐるもので其後社業の發展と共に增加した社員其他の實情にそぐはないものがあり勞々古參社員の後進といふ理由もあつて職制を今回改正したものであるが要は會社發展のために將來を考へ過去を省みて實行したものである

異動

常務取締役	營業部長兼務取扱兼監理課長事務取扱	見目 德太
參事	總務部長兼會計課長	平井 秀雄
技師	技術部長	米倉 元一
技師	瓦斯部長兼瓦斯課長	根上 守
參事	運輸部長兼教習所長	八木 定
參事	總務部庶務課長兼秘書室勤務	佐脇 精
參事	營業部營業課長	增田 武雄
技師	營業部料金課長	武藤 讓
技師	營業部內線課長	木內 龜一郎
技師	技術部技術課長	小泉 亮一郎
技師	技術部電力課長	安達 佐太吉
技師	技術部電路課長兼送電線係長	谷野 稔
參事	瓦斯部製造所長	龍崎 睦玄
參事	運輸部電車課長	坂本 茂
技師	運輸部自動車課長	福原 資生
	運輸部工務課長兼軌道係長	洗 博

第二回北支見本市

五月十日より約一ケ月開催

本府においては北支貿易の振興、產業經濟の調査、朝鮮事情の宣傳、貿易知識の普及徹底、現地皇軍慰問を兼ねて第二回北支綜合見本市卸賣會を天津、北京(第一班)張家口、厚和、包頭(第二班)で五月十日より六月七日まで二十九日間開催することになつたが、これが打合會を四月七日午後一時半より第三會議室において關係官參集の上行ふことゝなつた、尙參加商人の旅費一人百七圓以內で出品物の運賃關稅補助は一人三梱宛一梱三十二圓五十錢總額九十七圓五十錢以內となつており全鮮を通じ商賈の被補助者は約三十人以內である

保險業に取締規則 本府で草案作成

近く制令を以て公布

朝鮮 における保險業は從來何等監督取締規程がなく放任狀態に置かれ、單に會社法によつて會社設立の認可を受ける際本府が細目事項を指示するに止まつてゐる狀態にあるが

總督 府では內地における保險業令公布を機會に朝鮮でも之が監督取締規程を法文化し制令を以て公布することゝなり目下草案作成を急いでゐるので近く法務局に廻附することゝなるう

魚油出廻り旺盛 北鮮に於ける十三年度產魚油は最近商勢に刺戟されて出廻り旺盛を極め目下船舶要求中のもの二百萬罐に達した、朝鮮郵船ではこれが積取のため三、四隻をトリップしこれに當ることになつたがこれにて十三年度產魚油は一掃されるはずである

北鮮經由大陸ルートの開發

日滿實協支部提案

日滿實業協會朝鮮支部では四日午後四時半より朝鮮ホテルに理事會を開催、五月十八、十九の兩日新京にて開催の日滿實業協會定時總會に對する提出議案につき協議の結果左の如き提案を決定した

一、時局上日滿の連絡を強化し未開發の產業貿易を發達せしむるため當局に裏日本より北鮮を經て東北滿洲に通ずる交通路の開發及利用に關し一段の努力を拂はれんことを要望する

商銀臨時總會 朝鮮商業銀行では五日午前十時から同行で臨時株主總會を開催

一、代表取締役選任の件
一、故朴頭取に弔慰金贈呈の件

を附議代表取締役塩正一氏常務取締役は重役會一任に決定十時半散會した

物の需給調整が これからの重大案件

野田漢銀頭取歸城談

東上中の野田漢銀頭取は四日歸城したが左の如く語る

金融 界は平穩に推移してゐるが最近コールが引締氣味で七厘一本となつてゐるやうだ、全般的にみて何等不安はなく順調に行くものと思ふ、今後は金融界は第二義的で物の需給を如何に圓滑に調整するかが重大案件であつて資金はそれによつて如何ようにでも動いて行くのではないかと思ふ、統制經濟の強化に中央でも一切をやつてゐるので東京ではこれ等統制に關係ある者が中央政府に押かけてまるで人の洪水だ、この爲めに許可認可事項がスムースに行つてゐるやうだ

統制 もよいが地方でやれるものは地方で解決するとか又はもつと手續を緩和して無駄なく統制を運營する方法が講ずるべきではないかと痛感した

貨物は制限の止むなきに至り必然的に軟調を示したるも有外船による

釜山臨港鐵道 本年中に完成

釜山臨港鐵道株式會社(資本金百萬圓、六十萬圓拂込)は四月一日創立總會を了したが、同社は釜山鎭より赤崎半島の尖端まで八キロの鐵道を敷設せんとするもので直ちに着工、本年中に完成の豫定である、なほ社長は池田佐忠氏で取締役には石塚峻、河合治三郎、西條利八、澤山寅彦太、坂本嘉一の諸氏が入つて居り監査役には黑木吉郎氏などが名を連ねてゐる

京城家具工業組合

戰時統制經濟の強化に伴ひ家具工業界は釘、針金等附屬材料の入手難によつて不振を呈し殊に京城では勞銀の低下による職人の地方分散傾向が甚しいので、京城商工會議所では之等家具商を以て工業組合を組織し、原材料の配給統制製品の販賣統制を行ひ窮狀を脫せしむることゝなり四日午後三時から同所にて京城家具工業組合創立發起人會(會員四十六名、發起人十三名)を開催し具體案を練つた

經營、商取引發展に關する相談は經營の傾向にあり轉業は前月と同數であつた

商店經營二一▲工場經營六▲商取引發展三二▲稅務八▲貿易及關稅一一▲特許一▲時局關係法規一〇▲轉業五▲其他商工業一五▲計一〇九

▲發送數量 有蓋車三(移入五、八三九屆、移出六、一四〇屆)滯山連帶(移入二九、九屆、移出四二〇屆)

▲發送數量及噸數 ▲發送數量廣軌四九、二五〇屆狹軌線三、五六八屆計五二、八一八屆

就中東上米、雜穀類の急送品をはじめ建材、木材、局用品機械、軌道車輛等の大量入荷があつた

る釜山操車場は著しき輸送となり

仁川港

玄白米移出減少

三月中仁川港から移出した玄白米及び大豆の數量を前年同期と比較すれば左の通りである

	本年三月	前年三月
玄米	三、四四五石	三、一〇三石
精米	六、〇九九石	一三、一九五石
碎米	八、九七七石	五、四三一石
大豆	三、三六五石	四、二五〇石

卽ち玄米は約一萬石の減少に過ぎないも精米に於いては九萬二千六百石を減じ一倍半の不況であるがそれは米穀の制約と內地に於いてはる鮮、の上値を制限されてゐる結果と見られてゐる

全鮮農業 打合會に

本府係官派遣

農繁期を控へて各道一齊に部落農業技術員打合會の開催をみることとなつたが、本府においては特にこれを重要視し農林局長より左の通り係官を派遣臨席せしむることとなつた

全南 山根技手
忠北、忠南 大谷技師、松野技手
慶北、慶南 伊藤技師
黃海、平南 山本技師、山根技手
江原 美代技師、山根技手
咸南 美代技師

朝運增資報告總會 朝鮮運送では五日午後一時より本社に於て臨時株主總會を開催村上社長議長の下に

一、增資新株募集に關する經過報告の件

を附議異議なく承認した

株式 躍進

現物高に 電鐵株買氣

前場 漁業問題の妥結を好感して活況昂騰場面を展開したあと早くも買氣一巡模様に保合となつて大引せる氣先今朝は阪地の不勢を眺めて當所は朝首不申大新不申新東一二五圓四と三安滿洲不申鐘紡不申鐘新七六圓で三安と諸株軟勢に始まつたが押目には買氣あつて底堅くあと強調となり閑散乍ら動搖持ちの硬調を呈し結局朝首二八圓丁鐘新不申新東一二五圓四大新不申滿業不申と諸株不揃に前場を終了した

後場 昂進 強調相に大引せる氣先阪地の高寄りに當所は

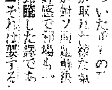

況について前場の とつが取れず様た氣 配きが對ソ商議解決、の好感で前場も 遂に昂騰した譯であるが▲それは要する に市作のひとつが取れたに過ぎないのであつて、またく底介物がウンとぶら下つてゐる▲一々羅列するまでもないが、當面の滿支と云ふよりか對英と云つた方が妥當であるか關心は再び二の外交が降つてゐるもの、殊に▲歐亞のものが確か高賈か分らないが、假りに賣買であつたにしても英國が斡介者に下野を勸告したとか云ふ事は此の裏に何があるか分つたものぢやないと云ふ様な人氣を生じてゐる▲從つてこれを確に どうのかうのと云ふ事もないが こんな情勢を耳にしては迂つか り乘り出すことも出來ない▲目

氣迷ひに陷る 朝新一八圓丁鐘紡不申鐘新七六圓四四大新六四圓九新東一二五圓八と四商と好勢に始りあとも電鐵株續騰に買氣を刺戟して賣進まれ八圓台に上進する等活況を呈して波瀾含みであつた

對ソ漁問題が解決したからと云つて買漁る事も出來ねば縦株が高いからと云つて賣きつけることも出來ない▲勿論賣方の事は仍更危險と云ふになつてゐる▲然し目先保合が續くとなれば場の氣迷つた先の行き掛りから見て前場に取つては不利である▲の商東逆ひを續けると云ふ事にも一折商勢づいた賣方の崩れは避けらず ラ安く〳〵する事は避けられず から崩落の恐れがないでもない▲五月一日からは物價商が新設されて徹底した物價對策に乘り出すと云ふ、全面的な公定價格制がその目標となつてゐるのだから新東に取つてはこれまた嫌氣の種になる▲ただが最近に於ける外交情勢は一時的か分らない が有利に展開しつゝある樣だ、その方面への深甚の注意が必要だらう

電鐵株踉り

現株市況

前場の一服商狀を眺めて諸株交買控へられてゐるが物色買氣は依然根強く潜在、今日は電鐵株が專ら買漁られてゐた

▲地下鐵五二圓丁同新四五圓八、小田急二〇圓五日本航空五六圓丁參宮電鐵三五圓五と二圓九高高送京鐵道二一圓丁と八十錢高 ▲滿亜煙草四〇圓丁滿化五五圓五滿洲皮革四四圓丁 ▲商船新三〇圓五鮮初五〇圓五川造五二圓丁同優先株五九圓五と五十錢方騰り ▲宏華紡一服南興紡六六圓二日紡五七圓二東華紡六四圓七 ▲日鐵新四四圓丁三菱鑛業新四一圓八日曹鑛業二五圓八

國債 無活氣 區々

相變らずの閑散保合裡は四分半物が各五錢方小締りその他は全然變化なく賣物も哭出し商内が若干出來てゐる程度で市場は全然寥々

期米 押目買氣 好調

前場 今朝阪地は手堅い商狀を受けたるも當所は全鮮一の鋼高を觀つゝある際とて地方筋の買物が多く當限六十錢中限六十錢先三圓八十二錢と前日の止値より二錢安に寄付いたが更に阪地高を入れて來客筋の賣物を喚起し中限は七十一錢から三錢先物は八十四錢から五錢と引返して保合ふた揚句引際は更に八十六錢から七錢と引締り目先高値含みの商狀を呈して前場を終了した

後場 強調裡に前場を打止めたるあと阪地の堅調に當所は當中不申先三圓八十八錢と前止値より一錢高く二節七十九錢と益々硬化してゐた

人氣偏す

先限はまだ生れた許りであるし格別動く材料も見つからないので 是れと注目に値ひする仕手は未だ現れて來ないも仁川の相場も地方に比較すると群山より約五十錢木浦より約三十錢方が割高を敢つてゐるので地方筋の注文は既して賣りが多い模様である殊に來客筋に於いて早晩は地方との鞘が縮少するものと見て鞘取の商內を試みる者もあるので先限は漸次人氣が賣りに偏するのでないかと見られてゐる狀態である

朝鮮の取引所改革

朝鮮の取引所改革問題に付き延市場は全鮮一ヶ所と決定したので仁川府勢振興會ではその延市場を仁川に設置するやう幹部が近く上城し各關係當局に陳情するそうであるがこの問題に對しては六感師が屢々提唱せる如く現在の市場が撤廢されると否とは獨り仁川の盛衰に關するばかりでなく現物の移出が組合組織によつて統制されるとせば延市場の取引員も御客專門では經營が出來ず現物片手に延市場を利用せねばならぬので京城より仁川の方が遙かに便利であることは云ふまでもなく米穀會社に於いても市場を京城に設置しては いゝ成績を集げ得るかは甚だ疑問である▲殊に米穀會社の主旨が投機的取引を排除せんとするにある以上その設置場所を誤ると卽つて諸博市場と化し京城の指命を裏切る事に至らぬとも限らない▲何れにしても株は京京米は大阪の市場が全國の注目を惹いてゐるのは東京が經濟の中心地であるのと大阪は全國の米を集散し得る地理に惠まれてあるからで朝鮮の延市場も米の集散を度外してはその機能と使命を十分に發揮出來ないのは火を見るより明かである

各地正米市況

銘柄	値	銘柄	値
玄米 三等	三一、四〇	銀坊主 三等	三一、四〇
並玄米	三一、一五	陸羽	三〇、九〇
白米九七一等	三一、五〇	赤神力	三一、一〇
多摩	三二、一〇	銀坊主	三二、五〇
穀良都 三等	三一、四五	赤神力	三二、四〇
新 粗	三一、一〇	銀坊主	三一、三〇
多摩 三等	九、四〇		
陸羽	一〇、〇〇		
大豆	開錢		
龍山 三等	三〇、五〇	忠州三等	三一、四〇
海州 三等	三〇、四〇	金泉 三等	三〇、三〇
南鮮 三等	三〇、〇〇	錦原 三等	三〇、七〇
水原 四等	三〇、二〇	天安四等	三〇、一〇
小麥	開錢	沙里院 一等	二一、〇〇
釜山(五錢安) 四等	三〇、五〇	一三等	一〇〇
邱(十錢高) 四等	三〇、五〇	三等 一白	三〇、二〇
群山(五錢高) 四等	三〇、一〇	三等 一白	三〇、一〇

京城綿布仲値

銘柄	値	銘柄	値
三鶴	四〇、〇〇	金剛山	三七、五〇
長樂	三八、〇〇	改良九鶴	四〇、〇〇
九寶	三九、〇〇	飛鳥	三七、〇〇
世界	二八、〇〇	審判	[illegible]
双人平	三〇、一〇	東方朔	二九、八〇
改良開樂	[illegible]	ゾンネット	二九、八〇
改良	[illegible]	金九龍	[illegible]
五枚笑子	二八、〇〇	四神	[illegible]
公會堂	二八、〇〇	九極	[illegible]
金明太	[illegible]	太星	[illegible]
老鶴	[illegible]	三山	[illegible]
不老草	[illegible]	山參	[illegible]
天桃	[illegible]		

一般商品市況

銘柄	寄値	引値
木浦(不變) 四等	三〇、二〇	あ三等 一白 三〇、三〇
綿糸 近物 六月限 五月限	七二、四〇〇	
◎阪神綿油ドラム罐入(百斤)	一九、五〇	
同 裸値段(百斤)	一六、〇〇	
北海米桶入	九、六〇	
◎綿實繰花 當限 八〇〇	現物 八七五 先限 七五一	
◎大連特產 ▲大豆 當限	七、九二	七、八五
換入	七、八四	七、七八
先限	八、一〇	八、〇三
▲豆油 現物	一八、〇〇	一七、七〇
當限	一七、八〇	一七、四〇
先限	一八、一〇	一八、一〇
▲豆粕 現物	二、六三〇	二、六二〇
當限	二、六四〇	二、六三〇
先限	[illegible]	
▲シカゴ小麥 五月限	六十七仙八分の五	
七月限	六十七仙	
九月限	六十八仙四分の一	

京日卸賣物價

品名	値
◎地金 純金(市中賣値)(一匁)	一四、九〇
白金(市中賣値)(一匁)	一四、五〇
純銀 市價(一匁)	二三、二五
金(一匁)	十七錢
◎食料品(京城主要商店調)	
朝鮮栗(百斤)	一〇、九〇
精糖	二四、九〇
麥粉 三井赤	五、九〇
同	五、七〇
同	五、七〇
小麥粉	[illegible]
北海道 澱粉	八、四〇
◎肥料品 鶏卵改良種(一貫)	三、九五
淺漬大根	一五、七〇
鮮內有柄炭切込一屯	一五、九五
撫炭二ッ六一屯	七、九五
石油鑵印(標二罐)	七、六〇
◎建築材料 角材(杉松)(尺ダ)	一二、〇〇
板材(赤松)(尺ダ)	一三、〇〇
板材(杉松)(尺ダ)	一一、〇〇
小野田セメント(袋)	一、九〇
◎雜品	
大豆安東物(一枚)	二二、〇〇
薩安朝鮮物(十貫)	二一、九〇
滿洲產灰內地物(十貫)	二一、三〇
魚 粕	四、一五
◎金物	
電氣銅(百斤建)	三一〇、〇〇
丸鐵二分(十貫)	一〇、五〇
同 八分(十貫)	九、二〇
同 六分(十貫)	九、一〇
鐵板三×六一番厚	一七、八〇
同 四×八一番厚	一九、三〇
同 五×十二番厚	二八、八〇
ブリキ八開梨一函	四四、五〇
平板オタフク印	一一、五七
平板二十九番六尺	二一、一〇
丸釘二吋	一〇、八〇
針金八番	三三、〇〇
小眞板六尺一枚	一〇、〇〇
◎植物製油	
白棉油(一罐)	四五、〇〇
ヒマシ(百斤)	六、四〇
石油(一罐)	[illegible]

公社債賣物

銘柄	値
甲號 五分利	103,00
五分利	103,00
四分利	103,00
三分半利國債(いろ)	98,50
三分半利國債	97,50
5・5 甲	381,60
5・5	372,80
四分佛貨	198,80
4・3%	100,20
4・1%	98,70
4・3%	100,10
4・3%	100,10

東京國債 甲號五分一〇三〇〇▲二回四分一〇一回四分一〇三〇〇▲十九年物—二十三年物—二十八年物—佛貨四分—米五分

ず外貨は佛貨十錢ながら米貨は無活氣商狀であつた

株式 (五日)

朝取 算定と日步

銘柄		寄付	大引	高値	安値
朝取	前	三八・〇	三八・〇	三八・〇	三八・〇
	後	[illegible]	[illegible]	[illegible]	[illegible]
同新	前	[illegible]	[illegible]	[illegible]	[illegible]
	後	[illegible]	[illegible]	[illegible]	[illegible]
大新	前	[illegible]	[illegible]	[illegible]	[illegible]
	後	[illegible]	[illegible]	[illegible]	[illegible]
東新	前	[illegible]	[illegible]	[illegible]	[illegible]
	後	[illegible]	[illegible]	[illegible]	[illegible]
滿業	前	[illegible]	[illegible]	[illegible]	[illegible]
	後	[illegible]	[illegible]	[illegible]	[illegible]
同新	前	[illegible]	[illegible]	[illegible]	[illegible]
	後	[illegible]	[illegible]	[illegible]	[illegible]
鐘紡	前	[illegible]	[illegible]	[illegible]	[illegible]
	後	[illegible]	[illegible]	[illegible]	[illegible]
同新	前	[illegible]	[illegible]	[illegible]	[illegible]
	後	[illegible]	[illegible]	[illegible]	[illegible]
拓新	前	[illegible]	[illegible]	[illegible]	[illegible]
	後	[illegible]	[illegible]	[illegible]	[illegible]
製鐵	前	[illegible]	[illegible]	[illegible]	[illegible]
	後	[illegible]	[illegible]	[illegible]	[illegible]
商船	前	[illegible]	[illegible]	[illegible]	[illegible]
	後	[illegible]	[illegible]	[illegible]	[illegible]
日曹	前	[illegible]	[illegible]	[illegible]	[illegible]
	後	[illegible]	[illegible]	[illegible]	[illegible]
朝石	前	[illegible]	[illegible]	[illegible]	[illegible]
	後	[illegible]	[illegible]	[illegible]	[illegible]
同新	前	[illegible]	[illegible]	[illegible]	[illegible]
	後	[illegible]	[illegible]	[illegible]	[illegible]

朝取算定と日步

銘柄	算定	日步	株數
朝取	[illegible]	[illegible]	[illegible]
同新	[illegible]	[illegible]	[illegible]
大新	[illegible]	[illegible]	[illegible]
東新	[illegible]	[illegible]	[illegible]
鐘紡	[illegible]	[illegible]	[illegible]
同新	[illegible]	[illegible]	[illegible]
拓新	[illegible]	[illegible]	[illegible]
滿石	[illegible]	[illegible]	[illegible]
朝石	[illegible]	[illegible]	[illegible]

朝取短期建玉表

銘柄	賣方	買方	建玉數
朝取	三	九	[illegible]
同新	[illegible]	[illegible]	[illegible]

大株長期

銘柄	前寄	前引	後寄	後引
大新	[illegible]	[illegible]	[illegible]	[illegible]
東新	[illegible]	[illegible]	[illegible]	[illegible]
拓新	[illegible]	[illegible]	[illegible]	[illegible]
鐘紡	[illegible]	[illegible]	[illegible]	[illegible]
同新	[illegible]	[illegible]	[illegible]	[illegible]
滿業	[illegible]	[illegible]	[illegible]	[illegible]
短期	[illegible]	[illegible]	[illegible]	[illegible]

大株短期

銘柄	寄付	大引	高値	安値
東株	[illegible]	[illegible]	[illegible]	[illegible]
東新	[illegible]	[illegible]	[illegible]	[illegible]
鐘紡	[illegible]	[illegible]	[illegible]	[illegible]
同新	[illegible]	[illegible]	[illegible]	[illegible]
大株	[illegible]	[illegible]	[illegible]	[illegible]
大新	[illegible]	[illegible]	[illegible]	[illegible]
滿業	[illegible]	[illegible]	[illegible]	[illegible]
郵船	[illegible]	[illegible]	[illegible]	[illegible]
同新	[illegible]	[illegible]	[illegible]	[illegible]

大株短期 (前後場)

銘柄	寄付	大引	高値	安値
大新 前/後	[illegible]	[illegible]	[illegible]	[illegible]
鐘紡 前/後	[illegible]	[illegible]	[illegible]	[illegible]
同新 前/後	[illegible]	[illegible]	[illegible]	[illegible]
滿業 前/後	[illegible]	[illegible]	[illegible]	[illegible]
東新 前/後	[illegible]	[illegible]	[illegible]	[illegible]
日産 前/後	[illegible]	[illegible]	[illegible]	[illegible]
曹達 前/後	[illegible]	[illegible]	[illegible]	[illegible]
帝人 前/後	[illegible]	[illegible]	[illegible]	[illegible]
鐘紡 前/後	[illegible]	[illegible]	[illegible]	[illegible]
鋼管 前/後	[illegible]	[illegible]	[illegible]	[illegible]
日曹 前/後	[illegible]	[illegible]	[illegible]	[illegible]

大株短期喰合

銘柄	賣	買	取組高
大新	[illegible]	[illegible]	[illegible]
新東	[illegible]	[illegible]	[illegible]

東株長期

銘柄	前寄	前引	後寄	後引
滿業	[illegible]	[illegible]	[illegible]	[illegible]
鐘紡	[illegible]	[illegible]	[illegible]	[illegible]
同新	[illegible]	[illegible]	[illegible]	[illegible]
東新	[illegible]	[illegible]	[illegible]	[illegible]
三菱	[illegible]	[illegible]	[illegible]	[illegible]

東株短期

銘柄	寄付	大引	高値	安値
東新 前/後	[illegible]	[illegible]	[illegible]	[illegible]
鐘紡 前/後	[illegible]	[illegible]	[illegible]	[illegible]
同新 前/後	[illegible]	[illegible]	[illegible]	[illegible]

東株短期喰合

銘柄	賣	買	取組高
新東	[illegible]	[illegible]	[illegible]
滿業	[illegible]	[illegible]	[illegible]

東京現株

銘柄	値	銘柄	値
東株	[illegible]	滿鐵	[illegible]
同新	[illegible]	郵船	[illegible]
鐘紡	[illegible]	東拓	[illegible]
日石	[illegible]	同新	[illegible]
鋼管	[illegible]	富士紡	[illegible]
東新	[illegible]	日石	[illegible]
王子紙	[illegible]		

期米 (五日)

朝取仁川

節	當限	中限	先限
前場 (一)	[illegible]	[illegible]	[illegible]
(二)	[illegible]	[illegible]	[illegible]
(三)	[illegible]	[illegible]	[illegible]
(四)	[illegible]	[illegible]	[illegible]
(五)	[illegible]	[illegible]	[illegible]
(六)	[illegible]	[illegible]	[illegible]
(七)	[illegible]	[illegible]	[illegible]
(八)	[illegible]	[illegible]	[illegible]
(九)	[illegible]	[illegible]	[illegible]
(十)	[illegible]	[illegible]	[illegible]
後場 (一)	[illegible]	[illegible]	[illegible]
(二)	[illegible]	[illegible]	[illegible]
(三)	[illegible]	[illegible]	[illegible]
(四)	[illegible]	[illegible]	[illegible]
(五)	[illegible]	[illegible]	[illegible]
(六)	[illegible]	[illegible]	[illegible]
(七)	[illegible]	[illegible]	[illegible]
後場 (二)(三)(四)(五)(六)	[illegible]	[illegible]	[illegible]
引際氣配	[illegible]	[illegible]	[illegible]

大阪期米

節	當限	中限	先限
前場 (一)〜(十)	[illegible]	[illegible]	[illegible]
後場 (一)〜(二)	[illegible]	[illegible]	[illegible]

東京期米

節	當限	中限	先限
前場 (一)〜(五)	[illegible]	[illegible]	[illegible]
後場 (一)〜(五)	[illegible]	[illegible]	[illegible]
出來高	[illegible]		
取組高	[illegible]		
積入儘數	[illegible]		

大阪期米喰合

	賣方	買方	取組高
	[illegible]	[illegible]	[illegible]

各地期米

地	前場寄	引	後場寄	引
當限	[illegible]	[illegible]	[illegible]	[illegible]
中限	[illegible]	[illegible]	[illegible]	[illegible]
先限	[illegible]	[illegible]	[illegible]	[illegible]
兵庫	[illegible]	[illegible]	[illegible]	[illegible]
下關	[illegible]	[illegible]	[illegible]	[illegible]
名古屋	[illegible]	[illegible]	[illegible]	[illegible]
釜山	[illegible]	[illegible]	[illegible]	[illegible]
大邱	[illegible]	[illegible]	[illegible]	[illegible]
群山	[illegible]	[illegible]	[illegible]	[illegible]
木浦	[illegible]	[illegible]	[illegible]	[illegible]

商品 (五日)

銘柄		寄	引
大阪綿布	前場 當限	[illegible]	[illegible]
	先限	[illegible]	[illegible]
	後場 當限	[illegible]	[illegible]
	先限	[illegible]	[illegible]
橫濱生糸	前場 當限	[illegible]	[illegible]
	先限	[illegible]	[illegible]
	後場 當限	[illegible]	[illegible]
	先限	[illegible]	[illegible]
▲現物最低價等		一〇二五四	
大阪棉花	前場 當限	[illegible]	[illegible]
	先限	[illegible]	[illegible]
	後場 當限	[illegible]	[illegible]
	先限	[illegible]	[illegible]
△大阪人絹	前場 當限	[illegible]	[illegible]
	先限	[illegible]	[illegible]
	後場 當限	[illegible]	[illegible]
	先限	[illegible]	[illegible]
東京人絹	前場 當限	[illegible]	[illegible]
	先限	[illegible]	[illegible]
	後場 當限	[illegible]	[illegible]
	先限	[illegible]	[illegible]
福井人絹	前場 當限	[illegible]	[illegible]
	先限	[illegible]	[illegible]
	後場 當限	[illegible]	[illegible]
	先限	[illegible]	[illegible]
大阪砂糖	前場 當限	[illegible]	[illegible]
	先限	[illegible]	[illegible]
	後場 當限	[illegible]	[illegible]
	先限	[illegible]	[illegible]

外電 (五日)

品目	値
倫敦金塊	[illegible]
倫敦銀塊	一九片一六分一
米棉	九磅安
印棉	七磅高
スチール株	[illegible]
アナコンダ株	[illegible]
日米爲替	[illegible]
英米爲替	[illegible]

金融 (五日)

項目	値
東京コール 翌日物	〇六二五
無條件	〇七〇〇
普通	〇七〇〇
日銀帳尻(四日) 發行高	[illegible]
正貨準備	[illegible]
貸出高	[illegible]
預金高	[illegible]
鮮銀帳尻(四日) 發行高	[illegible]
正貨準備	[illegible]
保證準備	[illegible]
鮮銀爲替 五日	[illegible]

藤本ビルブローカー證券 支那事變 貯蓄債券 賣出 京城府黃金町二丁目 電話本局②六二三九八六番

朝鮮取引所證券 米 朝鮮商事株式會社 京城明治町

大原證券會社 京城府明治町二丁目 代表電話本局五一二三 本日ノ動キ

三和株式現物店 京城府明治町二丁目 營口紡 四月五日 本日出來值 五二、五〇—五三、八〇

東洋證券 金東金 一片一銭目手町府城京 現物部 電話本局② 代表 6101 6102 6103 6104 6105 3922 短期部 電話本局② 5161

朝取證券賣買取引 福 株式 ○五 泉 京城府黃金町 株式 ○○八 川 田 長谷町二丁目

二田原取引店 確實なる投資參考資料 二田原レポート 罫線入旬報 營業案內進呈 京城府黃金町 電話代表本局五一七〇

朝鮮取引所證券 株式 期米 新興商店 電話 本局 220 2170

東京取引所會員 朝鮮證券取引所員 白井商店 白井友之助 京城黃金町二

源山本源作商店 京城府明治町 代表本局五一九一番

大阪商船艀出 內鮮優秀連絡船 北鮮門司神戶行 京城支店 大阪商船株式會社 京城府南大門通二丁目 電話本局(2)一〇三〇

代理店・案內所 國際運輸會社 北鮮商船組 慶田組 釜山商船組 ジャパン・ツーリスト・ビューロー 案內所 京城三越 釜山三中井

京城日報
朝刊
朝夕刊共十四頁

陸の戰線護國の華

靖國神社臨時大祭に合祀　光榮に輝く三半島同胞

【東京電話】興亞戰線に護國の鬼と化した英靈を合祀する靖國神社臨時大祭は二十三日より擧行されるが、今回合祀される英靈は上奏御裁可を經て五日午後五時陸海軍省より夫々發表された

今回の合祀者は滿洲事變及び支那事變に參加名譽の戰病死を遂げた軍人、軍屬及び拓務省關係の警察官で昭和十二年末までに死歿し、まだ合祀されてゐない勇士であり、その總數は一萬三百九十柱の多きに上つてゐる、陸軍關係としては故陸軍歩兵大佐佐野豐三氏蘇州河の戰鬪で戰死された工兵中尉佐伯茂造氏など一萬二百六十五柱、海軍としては故海軍少佐小池龍介氏以下百十六柱拓務關係としては警察官九柱となつてゐる

陸軍關係者中には靖鄕會に參加活躍し、さきに行賞の光榮に浴した陸軍通譯官木克彦氏が入つてをり、海軍關係には海の荒鷲百桐定男少佐、大林法人少佐更に間瀬平一郎少佐、梅林知少尉などが含まれ、又朝鮮の同胞・金子元（陸軍曹長）黄鳳植（朝鮮總督府巡査）趙然輸（朝鮮總督府巡査）の三氏が合祀の光榮に浴してゐる、護國の人柱となり靖國神社に合祀された祭神數は昭和十三年十月迄に十四萬五千八百三十三柱を數へ

今回合祀される一萬三百九十柱を加へると總數十五萬六千二百二十三柱の多きに上つてをり、陸海軍當局は臨時大祭の準備に大童の態であり、これ等の勇士の遺族に對しては既に招待狀が發送せられこの盛儀に參列する遺族數は、二萬を超えるものと豫想され、これらの遺族の接待法に特に努力してゐる

なほ靖國神社合祀は最も愼重なる取扱が必要であり兵馬倥偬の間に完璧を期するため調査の期間中に戰歿した勇士の中でも未だ合祀されてゐない者もあるが、これらも關係部隊の書類の揃ふのを俟つて次期合祀に間に合ふやう關係當局でも鋭意努力中である

黄、趙兩氏の功

靖國神社臨時大祭に當り新たに合祀されることとなつた三名の半島同胞のうち黄鳳植、趙然輸の兩巡査は昭和十一年六月咸南道惠山署管内堡田駐在所を匪賊が襲撃し暴虐のかぎりを盡したので大川警部以下三十名からなる追撃隊に加はり對岸二十三道溝に肉薄交戰したが賊は百數十名からの大部隊である上に山岳の頂上に蟠居してつるべ射ちに逆襲するので非常な苦戰をし七名の戰死者と十數名の負傷者を出し遂に賊を追つぱらつたがこの戰鬪に本署から參加した兩巡査は壯烈無比な殉職をしたものである

主な合祀者氏名

陸軍關係　歩兵中佐大泉基（仙台）▲同中尉本郷吉四郎（宮城）▲同小野田久（同）▲同佐藤正（石巻）▲同少尉石坂太一（北海道）▲同小畑勝雄（宮城）▲北野勇（仙台）▲同准尉齋藤莊平（宮城）▲同中尉小松菊夫（山形）▲同大尉村山彌三郎（新潟）▲同川又保（栃木）▲同中尉野上諒（札幌）▲同市橋虎吉（新潟）▲同少尉中村春吉（同）▲同渡邊喜代松（同）▲同波多野元也（同）▲同佐野要一（山梨）▲同栗林作治（同）▲同渡部大藏（同）▲同准尉佐久間喜一（同）▲同少尉梶原藤藏（同）▲同中尉村山太一（新潟）▲同熊谷菊次郎（同）▲同荒木信雄（名古屋）▲同荒川小平治（同）▲同中島若山鈴雄（名古屋）▲同鬼頭庄八（同）▲同横井恭造（愛知）▲同伊藤淳之助（名古屋）▲同北折兵吉（愛知）▲同土井正（名古屋）▲同小少尉笠松徳一（同）▲同片桐善一（同）▲同城後（同）▲同准尉加藤彌一（愛知）▲同少佐小金省吾（豐橋）▲同白石錦（愛知）▲同山内貢（靜岡）▲同少尉竹井正（同）▲同中尉小柳井正（同）▲同山口鐵一郎（豐橋）▲同岡田太一（愛知）▲同少佐佐藤忠一（同）▲同中尉荻野良平（同）▲同大尉小澤藤吉（同）▲同佐野豐（同）▲同小野重雄（同）▲同永田隆（同）▲同吉住忠夫（同）▲同野澤竹次郎（同）▲同少尉曾岡波衛（同）▲同士家鶴平（同）▲同石井信一（同）▲同森安五郎（同）▲同高見兵一（愛知）▲同谷繁欣一（靜岡）▲同准尉山田藤（同）▲同渡邊大輔（同）▲同稻成木繁藏（同）▲同少佐大野利平（岐阜）▲同大島潔尾榮雄（同）▲同山本清（同）▲同中尉大澗正（同）▲同松田延三（同）▲同岡丹羽弘（同）▲同北村和勝（山口）▲同吉田逸美（同）▲同今井俊（名古屋）▲同少尉遠藤幸三（岐阜）▲同長谷川謙市（同）▲同恩田祝（同）

海軍關係　海軍少佐百桐定男（栃木）▲同大林法人（廣島）▲空特少尉鹿野丑治（千葉）▲同田澤留吉（廣島）▲同齋村德藏（秋田）▲海軍少佐小池龍介（福岡）▲同宮崎謙二（山口）▲同大尉田中民到（廣島）▲空特少尉間瀬平一郎（愛知）▲同川平七郎（石川）▲同山本好勝（愛知）▲特少尉田中士雄（廣島）

遞、拓兩相の補充　けふ中に本決りか

【東京電話】遞、拓兩相補充問題は既報の如く平沼首相は引續いて人選を練り一方田邊書記官長、太田總務長官も各方面の意嚮を打診してゐたが右問題がこれ以上遷延することを許さぬ情勢に立至つたので平沼首相も銓衡を急ぎ五日朝來私邸で情勢に基づいて懇談を遂げたが午後一時半首相官邸に登邸するを待つて兩氏は首相と會見、重要懇談をなしたので平沼首相の肚も漸く決定をみるに至りかくして懸案の補充問題は急轉し特別の支障なき限り六日中にも本決りとなるのではないかとみられるに至つた

色彩鮮明　バンキング印カーボンペーパー　耐久無比

局外者の干渉を排除　獨、東歐聯合政策强化　すでに活躍を開始か

【ロンドン特電四日發】デーリーメール紙ベルリン特電の報ずる所によれば、ドイツ政府は西部のヂープフリード國境線から東部の北海沿岸の對ソ國境に至る東歐各國を糾合し局外者の干渉を排除する全中、東歐洲聯合政策を具體化すべく活躍を開始したと傳へらる

英・波相互援助協定　ベック外相條件附受諾

【ロンドン特電四日發】ロンドンにおいて英國側と會談中のベック・ポーランド外相は英國との相互援助協定締結を受諾するに決定した模樣である、但し締結條件として

一、ポーランドは伊太利日本と直接對立するが如き問題には關與せぬ

二、ソ聯との問題には[illegible]のため國際聯盟はポーランド、獨逸及び三國代表者からなる經濟委員會を組織する

ことなどを提議してゐるといはれてゐる

進撃を前に休息の○○部隊―南支戰線―【航空便】

伊の軍事行動

【ロンドン特電四日發】當地に達した情報によればイタリーの軍事行動は愈よ積極的となりイタリー南東海岸バリ及びブリンデイシには續々軍隊が集結しつゝあり右軍隊は四日深更イタリー本土を出發某方面に向ふはず

【ローマ四日同盟】ファシスト最高方面の洩すところによればイタリー政府は最近獨伊包圍政策がヨーロッパ諸國によつてつくられてゐるに對する措置としてアルバニアに相對するアドリア海沿岸のブリンヂシ、トルコに面するドデカネス、リビア、アルバニアのヴァローナの對岸サセノ島の各地點の軍事部隊を增强してゐるといはれる

ク英大使上海着　カー大使と重要協議

【上海五日同盟】駐日イギリス大使クレーギー氏は五日午後零時半エンプレス・オブ・カナダ號で來滬、駐支英大使カー氏以下多數の出迎へを受け大使館に入つた

【上海五日同盟】駐日クレーギー英大使今回の來滬は各方面注目の的になつてゐるが、同大使は當面の重要問題についてカー駐支英大使と意見の交換を遂げ協議を行ひ七、八日頃東京に歸任する豫定であるが、兩大使の會談は重大意義を有するものとして各方面は多大の關心を示してゐる

米の軍擴

【ワシントン四日同盟】アメリカ海軍當局は國際情勢の緊迫に刺戟され海軍力增强を急いでゐるが四日海軍省はヒラデルフィア海軍造船所に對して工費八百九十八萬八千弗を以て六千トン級水雷敷設艦「テラー號」の建造命令を發した右「テラー號」は大戰當時建造された老朽千二百トン級の驅逐艦四十九艦が目下サンディエゴ軍港において裝備を改裝し三連式水雷發射管及び五吋砲を備へるべく改造中である、更に又タインシー造船所において一萬四千トン級航空母艦「ウオスプ號」が既に進水をみてゐる、なほアメリカは來るべき戰爭勃發を豫想してあくまで世界第一の海軍力を保有せんと躍起の努力を續けてゐる

軍用機三千台購入　米陸軍次官計畫發表

【ワシントン四日同盟】アメリカ政府は去る二十七日上院本會議を通過した總額五億一千三百十九萬九千弗に上る一九三九年—四〇年度陸軍擴張案の成立を待つて大的に空軍擴充に乘り出す事になつたがジョンソン陸軍次官は四日陸軍省當局は空軍擴張のため今後二年間に新鋭軍用機三千臺購入計畫を完了した旨次の如く發表した

陸軍省は現在軍用機總數を最大限六千臺に增强しアメリカ空軍の大擴張を行ふため今後二ケ年間に軍用機を新たに購入する事になり既に購入計畫を完了した右飛行機購入に就ては一九四〇年度陸軍豫算案の成立次第直ちに業者との間に購入契約を締結することとならう

同時にジョンソン次官は陸軍當局の新たに購入すべき軍用機の種類性能を次の如く發表した

一、高速上昇機（グンター・セプター）水冷式發動機二基附時速三百哩餘、分速一哩の上昇速度及上昇力を現在の追擊機の性能を凌駕する

一、追擊機水冷式發動機

一、基付時速三百五十哩

一、爆擊機發動機四基附爆彈搭載完全に武裝しても時速三百乃至三百哩を出し得る

一、超重爆擊機時速二百乃至三百哩

一、全金屬製單葉機發動機二基附最大航續距離八トン、時速三百二十乃至三百五十哩、爆彈搭載機關銃裝備の上兵站基地及び機械化部隊の攻擊を行ふ

四十三飛行中隊を增加しアメリカ領土內の重要戰略地點に洩れなく配屬されることが出來ることとならう

敵の大部隊を殲滅　中部山西に破竹の進擊

【太原五日同盟】山西省中南部沁源北方地區の峻嶇なる山岳に侵入し小癪にも反擊を企圖しつゝある敵山西軍第八十九師、四十二師の大部隊を斷乎覆滅せんと我が松井、堀、笹原、淸田の各精銳部隊は一日拂曉を期し一齊に攻擊の火蓋を切り、隨時敵を覆滅し、破竹の進擊を續けてゐる、即ち○○城村などの各地において敵を驅逐した松井部隊は栗子村、石三日午後七時二十分古縣を占據してその一部は南坪村の敵を驅逐した一方堀部隊は張原村、李家庄などを掃蕩しつゝ長甯村に向け進擊中で、笹原部隊は三日午前九時卅分團子都にて三百の敵を殲滅、同午後一時五和鎭にて四百の敵を粉碎、淸河の勢ひを驅つて攻擊を續けてゐる又龍鳳村西南坪にて敵陣を擊破せる淸田部隊は二日午前一時三十分北溝村を猛擊、敵を殲滅し、次いで三部隊に分れ馬坊美和村を猛擊午後六時夫々敵を潰亂せしめたのち疾風の如く馬坊東方の栗子溝に殺到三日午前八時堅陣に據つて頑强に抵抗する敵を驅逐した

張坊、磐山嘴の線を確保

【武寧五日同盟】武寧占領と前後して武寧對岸の要地長備上を占據せる佐野、池田、若松各部隊は四日朝來前面の敵を攻擊、五日修水南岸武寧西方約十五キロ張坊、磐山嘴の線を確保、更に猛攻を繼續中であるが崩壞せる敵は修水南方面に敗走中である

友好條約强化　伊、アルバニアに自由出兵か

【ローマ特電四日發】イタリー、アルバニア兩國政府筋の確認はないがイタリー、アルバニア間に友好條約の强化が具體化しつゝあると傳へられるが右友好條約强化の眼目と見られる點は一千九百二十九年のリマの友好條約によればイタリーがアルバニアに出兵し得るのはアルバニアの要請がある場合に限られてゐるが新條約においてはイタリーにおいてアドリア海が不安に陷つたと認めた場合には直ちに同條約の制限を撤去してイタリーは右の規定により自由に出兵し得ることを規定せんとしてゐるものと傳へらる

日ソ漁業競賣結果　外務省情報部長談發表

【東京電話】懸案の日ソ漁業問題は二日夜半モスコーにおいて圓滿解決を見、四日漁區漁業權における第二次競賣には我方も參加し二百五十四漁區をせりおとしたが、右に關して外務省は五日正午情報部長談の形式をもつて競賣の結果及び今次交渉の結果我方の取得せる漁區の種類別內譯を左の如く發表した

▲漁區における北洋漁業競賣の結果に關する情報部長談　日ソ漁業交渉は四月二日夜モスコーにおいて東郷大使、リトヴィノフ人民委員との間に妥結に達した結果、四月二日朝漁業廳において追加競賣を執行せられ、日本側のほかソ側企業家三名出席入札したが、ソ側は兩國不滿漁區二箇を獲得したのみで我方は二百五十四漁區をせりおとしたが、その內別は鮭二百四十四漁區及び蟹十漁區である

何今次交渉の結果日本側の取得した漁區は左の通りである

一、罐詰工場附屬漁區四〇

一、期限滿了漁區九、競賣せらるべきソ側三、漁區三

計三五七

一、ソ側より讓渡漁區（安定漁區四を含む）一〇

一、ソ側より提供の代漁區一

一、期間中漁區五二

一、安定漁區二四一

漁業協定議定書　樞府けふ審査委員會

【東京電話】政府は日ソ漁業協定妥結に關し暫定議定書の樞府御諮詢を仰ぐべく五日その手續をとつたので、樞密院では六日午前十時より樞府事務所に審査委員會を開き原嘉道副議長、河合委員長をはじめ各委員、政府側より有田外相、關係官出席審査を行ふことゝなつた

而して樞府側の空氣は多少の不滿はあつても大體今回の妥結を妥當のものとして速に國內手續を完了して承認すべしとの意向が强いやうであるから審査委員會は當日で終了するものと見られ、間に合へば八日午前中に臨時本會議を開いて政府御諮詢通り可決することゝならう

税制の全般的改正　出來るだけ實現を期す

藏相車中談

【小田原電話】石渡藏相は六、七兩日大阪において開催される信託貯蓄銀行大會に出席のため五日午後九時四十分東京驛發西下したが車中當面の財政經濟諸問題について左の如く語つた

一、税制の全般的改正

政府としては第七十四議會中言明したことにつき出來るだけこれが實現を圖してゆきたい、その實行第一着手として大藏省では税制の全面的改正につき五日第一回調査委員會を開いて今後この問題を如何に處理するかにつき協議した、今日中に何ほど三回委員會總會を開いて問題となるべき點につき意見を求め、恐らく來月上旬頃小委員會を開いて具體的研究を進めおそくも九月下旬までには成案を得たいと思つてゐる、而してその根本方針としては負擔の均衡、産業政策との調和、税制の彈力性、税制の簡易化を目標とせるもので自然所得税が改正税目の中心となることゝ思ふ

一、生産力の擴充

生産力擴充は現下最も緊要な問題であるがこれが遂行には多額の資金を必要とする、これがためには議會中討議された諸法案も着々具現化され總動員法第十一條その他關係條項の發動も近く實現を見ようが大藏當局としては生産擴充資金需要を十分に考慮してやつてゆきたいと考へる

一、物價對策物價問題

物價の動きに對しては大藏省に於ても最も關心してゐる問題で貯蓄奬勵運動を一層積極化する必要があり、今年度は昨年の貯蓄八十億の目標を百億に改めて本年度も國民一致協力により昨年度同樣良好な成績を擧げるやう期待してゐる

一、貿易問題

輸出振興は刻下の急務である、これがためには本年度も相當額の豫算を計上したが今回の輸出促進については各方面の協力が缺くべからざる要件で殊に輸出業者は多少の利潤低下を犧牲とすることがあるとしてもこの際大いに努めて貰ひたい

一、公債消化

今後增發される公債の消化については極力萬全を期する積りであるが國債消化の現情から見て强制保有の必要はないと思ふ、公債の强制保有の如きは今のところ考へてゐない

一、金融對策

金利問題は國債消化、生産擴充と關聯して重要な問題であるが地方金利の水準化促進は尙は不十分なところがある、しかし全般的の金利水準は現國債水準三分五厘を目標とするもので今のところ現金利水準を引上る考へはない

英海軍映畫協會組織　四日初の試寫會

【ロンドン四日同盟】イギリス海軍省は映畫界と協力し今回海軍映畫協會を組織し、約一百隻の軍艦を映畫に撮影、四日夜ポーツマス軍港に碇泊中の航空母艦アーク・ロイヤル艦上で最初の試寫會を開催したが席上スタナップ海相は海軍省を出る直前各艦隊所屬の艦船部に對して空襲に備へるため直ちに部署につくやう命令する必要が生じたため出席出來なかつたのは殘念であると述べ甚大な衝動を與へた、スタナップ海相は後刻右言明はイギリス海軍省が萬一に備へて待機したに過ぎないと釋明したが何等か重大な情報を接受して空襲に對する準備の必要を認めたことは疑ひなく海軍省は夜半に至り各新聞社に對して國家的利益のために海相の演說を發表しないやうにと通告した右問題についてはグリンウッド氏が五日下院で質問することと豫定である

ソ聯の國境侵犯　滿洲國抗議

【新京五日同盟】去る二十、三兩日の六十キロ（ハイラル北方百五十キロ）におけるソ聯兵の國境侵犯並に不法射擊事件に關し下村在ハルビン外務局特派員は三日午後取敢へず口頭を以てローゴフソ聯總領事代理に對し嚴重抗議を喚起したが五日午後滿洲國外務局辦事處より詳細なる公電が到着したので外務局は更に右報告に基づき一兩日中に文書を以て抗議し、ソ聯側に責任者の處罰と將來の保證を要求するはずである

五相會議

【東京電話】政府は五日午後三時半首相官邸に五相會議を開催、平沼首相を初め關係五相出席當面の重要案件につき協議をとげた

本府辭令（五日附）

鐵道局參事　佐藤作郎

勅任官を以て待遇せらる

人

◇西原貢少將（朝鮮軍經理部長）初度巡視のため六日平壤へ

◇賀田朝鮮商議會頭　朝鮮總督府へ出席のため五日「あかつき」で東上

東西南北

總督府白堊殿も遂員の增員で部屋がなくなり、遂に寳居まで追ひのけて鐵道局の燃料課を入れることとなつたのはよいが▲初代課長が決つて見れば大男で有名な安田さんが据わることとなつた▲地下室みたいならすぐらい天井の低い部屋だけに本人頭がつかへさうで心配なのか訪問客をつかまへては「どうも天井は低いし、冬は寒いし、夏はあついといふべら樣な所でねー」とこぼしてゐる【寫眞は安田課長】

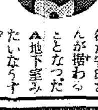

綜合日本史大系

現代權威者が新に書下した國民的感激と禮讃とに全日本が動搖せし空前獨步の大日本歷史

近代日本の發展と躍進とは、確に世界的驚異である。然しながら一面また我國は國步艱難に直面し、興國日本をして誤りなき難局打破の道を國民に明示するものは、過去の日本精神の科學的研究に基づく、我が國情の正確なる認識以外に求め得ない。正しい國史の研究のみが、我等をして日本國體の壯嚴、日本民族の偉大を體得せしめ、よく一切の非常時に善處せしめる。「綜合日本史大系」全二十五卷は、斯界の泰斗大學教授博士等、現代我國に於て最適任者であり、他に代りを求むべからざる史學の權威者を煩はし、苦心慘憺十數年の星霜を經て漸く完成す。獨り本大系が始終一貫して一人の著者が一時代を擔任し、渾身の勞作たる點に最も不朽にして偉大なる特色を有す。卽ち量に於ても質に於ても未だ嘗て本書を凌駕するものを見ず、眞に本邦空前獨步の大日本歷史といふも決して溢美の言で無い。伏して大方の淸鑑を待つ。

顧問
東京帝國大學名譽教授 文學博士　三上參次
東京帝國大學名譽教授 文學博士　黒板勝美
京都・東北帝大講師 文學博士　喜田貞吉
東京帝國大學名譽教授 文學博士　辻善之助

書目及著者

卷	書目	著者
1	上古史（一）	京城帝國大學教授　松本重彦
2	上古史（二）	
3	奈良朝史（一）	東京帝大史料編纂官　西岡虎之助
4	奈良朝史（二）	
5	平安朝史（上一）	東京商科大學豫科教授　川上多助
6	平安朝史（上二）	
7	平安朝史（下一）	宮內省御用掛文學博士　櫻井秀
8	平安朝史（下二）	
9	鎌倉時代史（一）	東京文理科大學教授　松本彦次郎
10	鎌倉時代史（二）	
11	吉野朝史（一）	大阪府女子專門學校教授　魚澄惣五郎
12	吉野朝史（二）	
13	室町時代史（一）	京都帝國大學助教授　中村直勝
14	室町時代史（二）	
15	安土桃山時代史（一）	東京帝大史料編纂官　花見朔巳
16	安土桃山時代史（二）	
17	江戸時代史（上一）	廣島文理科大學教授　栗田元次
18	江戸時代史（上二）	
19	江戸時代史（上三）	
20	江戸時代史（下一）	日本女子大學校教授　龍居松之助
21	江戸時代史（下二）	
22	維新史（一）	宮內省編修官　樹下快淳
23	維新史（二）	
24	明治時代史（一）	文部省維新史料編纂官　藤井甚太郎
25	明治時代史（二）	森谷秀亮

豫約申込略規
▲『綜合日本史大系』全二十五卷は豫約申込者に限り頒布す。
▲菊判總布製・高級特製本・每冊多數圖版挿入・各卷詳細索引附・一冊紙數約四百頁。
▲一冊金二圓八十錢。申込金不要。
▲昭和十四年四月より、毎月一冊宛刊行、十六年四月全部完結す。
▲申込期限　昭和十四年五月五日限
▲送本料、同一郵便區內一冊六錢・內地廿二錢・殖民地六十二錢とす。

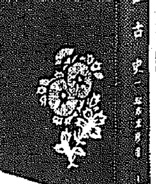

綜合日本史大系　裝幀見本（實物縮寫）

史料編纂官　花見朔巳著　第一回配本　安土桃山時代史（一）　菊判總布製上製　四百八十頁

本時代は我が國民的發展の、最高潮に達した時代である。織田信長の驚異的出現は、京都を中心として統一の機運に向ひ、桃山時代に至り豐臣秀吉の政權確立して、天下に號令した時代である。不世出の大英雄太閤秀吉に依りて始めて海內統一し、空前の大雄飛した時代である。秀吉は三百五十年以前に於て今日の大陸政策を最初に實行した人である。膨脹日本の先驅者の一人、無忍至孝の其の一生、昭和聖代の國民は本書を通して、此の大偉人を正視せられよ。

我等日本人は國民總體としても、又個人としても、史の全體を宿して此の世に立つて居る。過去の日本を知らずして今日の日本を知るべくも無い。「綜合日本史大系」こそは現代一流の大家が各得意の時代を分擔執筆せられ、菊大判一萬頁、製本も典雅優美に、價格も低廉である。信ずらくば我等祖先の眞の經歷を語つて、光輝ある國民精神をいや高く振興發揮させるであらう「紀元二千六百年奉祝記念」として、永遠に後世に貽さるべき、無二の金字塔であらうと思ふ。謹んで本書を全國各位に捧げる。

見本進呈

東京市小石川區竹早町三十一番地　內外書籍株式會社　電話小石川(85)二〇五四番・振替口座東京八九六〇番

社說

汪聲明の實現性
和平の前途樂觀は不可

曾仲鳴事件は、抗日分子の非道なるテロ事件であつたとは云へ、之が誘發するところ那邊にありや、又この事件を契機により汪精衞が如何なる行動に出づるかは、內外の齊しく注目するところとなつてゐた。それは重慶政府のみでなく、中國民衆も在支權益擁護に汲々たる援蔣諸國の關心は特に深かつたであらうことは想像に餘りある。然るに汪精衞は突如沈默を破り、長文の聲明を發し、重慶政府はもとより、列國に多大の衝動を與へた。今回の聲明は、昨年行つた聲明に比して、具體的實踐方向を示唆し、一段の力強さと迫力を感ぜしむるものがある。曾仲鳴の死によつて、彼の和平實行への決意は益々固く、聲明の中には、一身を犧牲にしても、何且つ東洋百年の平和確立への礎石を築かんとの信念が躍動してゐるやに感ずる。

◇

更に、聲明に續いてなされた新聞記者との一問一答には、その信念が明瞭にされてゐる。即ち、支那と日本と戰爭を繼續せば兩國とも絕大な不幸に陷り、もし兩國が和平せば、兩國は今後共存共榮の態度をもつて相倚り相助けて進み得ると述べ、更に語を加へて、今回の和平運動は、一時的收拾による時局の糊塗にあらず、日支兩國民利益の禍根を永久に除去せんことを目的とせるものであると結んでゐる。しかして、この一問一答中に重慶政府內には多數の贊同者ありと語り、然も重慶に歸る意思なきを明らかにしてゐる。こゝに於て、我々へらるゝことは、聰明なる彼は蔣介石が既に共產黨の傀儡下にあつて如何ともなし難き立場に追込まれたる實情、及び重慶政府の中心推進力が共產黨にとつて代へられた事により、もはや重慶政府に働きかけるの愚を知り、和平分子の糾合を他の方法によつて可能なりとの確信に到達したのではないかと解される。

◇

然りと雖も汪精衞の聲明が數次に亙るとは云へ、和平運動が實踐上に大きな力となつて、中國民衆を率ゐるに至ることは、現下の情勢にあつては何ほ多くの難關を持つものなるは、第三國の援蔣行爲益々露骨なる現狀よりみて容易に肯定されるであらう。臨時、維新兩政府の統一政府組織の準備工作が着々として進行しつゝある今日において、一地方政權たる蔣介石を相手に和平などあり得るものでなく、寧ろ重慶政府の殲滅が當面の急務である。如何に第三國が援蔣行爲に出ようとも、帝國の方針は確乎不動である。汪精衞の和平運動も、臨時、維新兩政府に連繫し、然も之に中國民衆を率ゐるところまで推進められなければ汪の指呼する結論に到達するには尙は前途遼遠の感ありとされねばならぬ。要するに中國要人諸君が東亞新秩序建設の意義を把握することによりはじめて可能である。一片の聲明により和平近しと樂觀するが如きは、厳に戒むべきものなるを切言してやまぬ。

戰時下・產業の振興と生產力擴充に重點
朝鮮臨時租稅措置令改正に就て財務局發表

朝鮮總督府では去月三十一日附制令第十一號で朝鮮臨時租稅措置令を改正、四月一日から實施してゐるが、五日本府財務局では右制令中改正の大要に就いて次の如く發表した

三月三十一日附制令第十一號を以て朝鮮臨時租稅措置令を改正せられ四月一日より實施せらるゝこととなつたが、今次の改正は現下の時局に緊要なる產業の振興、生產力の擴充に資すると言ふ點に重點を置かれたものであつて、法人の留保所得に對する所得稅の輕減、重要物產製造業に對する免稅規定の擴張、補助金、研究費等に對する課稅の輕減、時局產業固定資產に對する特別減價償却の認容等がその主なるものである。次にその要點に付いて說明することとする

一、法人の留保所得に對する課稅の輕減

法人の利益に付ては此際配當を抑制し社內留保を多額ならしむることが適當と認められるので大體左の方法に依つて所得稅輕減の途を拓いたのである

(一) 法人の各事業年度の普通所得中留保した金額が其の事業年度に於ける普通所得の十分の四を超過する場合、其の超過部分の全部又は一部を別表所掲の事業用設備の新設、擴張又は改良の爲に要する資金に充て又は國債證券、興業債券、其の他指定有價證券の取得資金に充てたときは其の運用金額に百分の二・四五を乘じて算出した

金額（普通所得に對する所得稅の二割）に相當する所得稅を輕減する、而して右運用資金は其の翌期內に各所定の運用の爲に支出することを要し、若し運用の條件を具備せざるに至つたときは之に輕減した稅金の追徵を行ふのである

(イ) 設備擴張資金（超過留保金額中別表所掲の事業の用に供する設備の新設、擴張又は改良資金）に付ては其の繰入れたる利益金の屬する事業年度終了の日より二年

(ロ) 證券保有留保金（超過留保金額中國債證券、興業債券等の取得資金）に付ては其の繰入れたる利益金の屬する事業年度終了の日より六月

(二) 尙 朝鮮支那事變特別稅令中改正を加へ、法人の所得稅額に對する留保金額の割合が高率となるに從ひ所得稅の最高課稅限度を引下げる征租とし負擔の緩和を圖ることゝした

二、重要物產製造業に對する免稅範圍の擴張

時局に緊要なる重要物產の製造業に付ては、現下の狀勢に鑑み更にその免稅の範圍を擴張し、我が國重要產業の確立を圖する建前に從つて大體左の如き改正を行つた

(一) 重要物產製造業に對しては朝鮮所得稅令に於て開業の年及其の翌年より三年間所得稅を免除する規定を設けてゐるのであるが、此等物產の製造業を爲して居た者が、從前の製造能力の三割以上能力を增加する製造設備を新設した場合に、其の新設した設備から生ずる所得に對する所得稅に付ては第一種所得稅令に準じ、又新に政府の指定した製造方法に依る物產の製造（別に公示す）を開始した者に對しても其の設備を新設した者に對しても同樣免稅の途を拓いた

(二) 前號製造業に付ては營業稅に於ても所得稅に準じ、當該製造業

業務 の收入金額に對する營業稅の課稅標準に算入しないこととした

三、補助金、研究費等に對する課稅の特例

補助金中には時局に緊要なる生產の擴充、產業振興に資するもの少くないので、國庫より交付せられるもの、の指定する國庫補助金（別に公示す）の收入は所得稅の所得及臨時利得稅の利益の計算に付朝鮮總督の定むる割合（別に公示す）に依つて其の全部又は一部を益金又は收入金額として計算せず、又別表所掲事業に

關す る研究的支出にして昭和十四年四月一日以後支出したものは所得稅及臨時利得稅の所得の計算上、之を損金又は必要の經費として控除することに依り課稅の輕減の措置を採ることとなつた

四、時局產業固定資產に對する特別減價償却の認容

時局に緊要な事業に付ては企業の基礎を強固にしつゝ生產力の擴充に努めしむる趣旨に依り、別表所掲の事業の用に供する建物（工場用以外の建物を除く）機械其の他の設備又は船舶にして昭和十四年四月一日以後新設、增設又は製造したものに付ては新設增設又は製造後三年間

其の 取得價額の三分の一に相當する金額に付、耐久年數を三年として均等償却を爲した償却金額と殘餘の三分の二に相當する金額に付、普通償却を爲したる金額との合計額以內の償却を認め之を所得稅及臨時利得稅の計算上損金として認容することにした

今回の改正に依り新に設けられた租稅措置の大要は以上の通りであるが、以上述べた內容に對する改正法令は第一種所得稅及法人の臨時利得稅に付ては昭和十四年四月一日以後終了する事業年度分より第三種所得稅、營業稅及個人の臨時利得稅に付ては昭和十四年分より適用せられるのである

尙以上の租稅の輕減、免除等に付ては夫々一定事項を一定期限內に申請を要する外、書類の提出其の他稅務署長に對する承認申請等の事項に付ても本令及同施行規則に規定せられてゐる

別表 一、金屬鑛業 二、石炭鑛業 三、石油鑛業 四、製鐵業 五、非鐵金屬製鍊業 六、輕金屬製造業 七、鋼鐵製造業 八、特殊鋼製造業 九、原動機製造業 十、電氣機械器具製造業（但し家庭用電氣器具製造業を除く） 十一、探鑛、選鑛及製錬機械器具製造業 十二、金屬工作機械製造業 十三、工具及刃具類製造業 十四、化學工業用機械裝置製造業 十五、自動車及同部分品製造業（但し小型自動車及同部分品製造業を除く） 十六、鐵道用及軌道用車輛製造業 十七、航空機及同部分品製造業 十八、軸受及鋼球製造業 十九、兵器及同部分品製造業 二十、硫酸製造業（但し鑛式製錬所より排出せらるる鑛煙中の亞硫酸瓦斯を回收して製造するものに限る） 二十一、石炭酸製造業 二十二、コールタール分溜物製造業 二十三、代用燃料製造業 二十四、硝酸製造業 二十五、染料中間物其の他コールタール分溜物誘導體製造業 二十六、パルプ製造業 二十七、硫酸アンモニウム製造業 二十八、石油精製業 二十九、人造石油製造業 三十、海運業

戰時經濟運營に何等支障を來さず
國民の一致協力が先決
結城日銀總裁談

【沼津電話】結城日銀總裁は六、七兩日大阪に開催される信託協會並に貯蓄銀行協會總會に臨席するため、五日午前九時東京驛發下り"つばめ"で西下したが物價問題、國民貯蓄、公債消化等當局の金融經濟諸問題につき左の如く語つた【寫眞は結城總裁】

金融の大勢 金融界は平穩裡に年度末資金需調の回歸につれ基調は依然緩慢を呈し一方軍事費を中心とする政府資金は全部引續き大體順調に行はれてゐる併しながら短資の豐富とレート低下傾向によつて金融機關の一部には收入資金を短資資金として不適當な方面に運用を圖る向も往々見受けられるが金融業者において愼重な態度をとるように希望する

思惑資金抑制 最近において銀行預金と共に貸出も亦漸增傾向にある、之等の一部物資需給事情をみるに、賣り惜み、買埋め等思惑取引の增加を反映してゐる向がないとは言へない、仍つて政府及日銀においては先般金融機關に對して思惑取引資金の融通抑制について注意を喚起したが逐次其の徹底をみてゐるので今後漸次その效果を擧げることと期待する

物價問題 事變勃發以來國內物價は本年初來統制が稍々顯著を加へたことは寒心に堪へない、政府に於ても戰時下物價問題の重要性に鑑み過般來中央物價委員會の改組充實をはかると共に物資並に運賃の兩側面から根本對策を考慮中である今後物價統制が企畫的に強化されることは免れ難い所であるが國民の一致協力さへ得れば適正な物價水準を堅持し戰時經濟の運營に支障を來すが如き虞れはない

資金の蓄積 本年に於ける資金の需用は昨年に比し更に增大を免れ難いが之に對し供給の調整を期するためには一層國民貯蓄の強化を必要とする非常強制貯蓄の型を說く者あるが、強制手段を行ふまでもなく國民の一致協力により增大を期待し得ると信ずる

國債問題 年始以來國債の消化は逐々好調を持續してゐるが事變の進展に伴ひ國債の發行額は今後更に增加するものと思はれるが、國民の貯蓄增強が圓滑に遂行されれば強制手段によらなくても充分好調な消化を期待し得ると思ふ

生產力擴充 生產力の擴充は戰爭遂行と共に一段とその重要性を加へてゐる政府はこの事態に照應し日滿支を一體とする重要物資生產力擴充四ヶ年計畫を確立し之が完成にあらゆる努力を拂つてゐるがこの目的をもつて臨時調整法を今回は更に廣汎なる改正を行はれ法の適用範圍は擴大されると同時に資金の運用に對しても一層愼重な注意を要求されるに至つた、自治團體關係においても一般にその精神を體し思惑資金の融通はもとより不急不用の資金に對する使用抑制につき充分協力されん事を希望する

御慶事近きイラン國皇太子殿下

御寫眞向つて左よりファリダー皇后陛下（埃及）ファロウク陛下（埃及）ファウツイヤ姫（イラン國皇太子妃）リザ皇太子殿下（イラン國）ナズリ皇太后陛下（埃及）

沿海州沖集團出漁 (一)
魔海へ眞一文字！
怒濤を蹴つて出發
森特派員記

たゞならぬ緊張した空氣が船の中に漂ひ始めた、いよ〳〵豆滿江沖だ、荒れ模樣の波濤を蹴つて船はこれから魔海に突き進むのである、ブリッヂの怒鳴手に叩きつける國境の風は相當寒い、何か降り出しさうなどんよりとした空は陽光を覆ひかくして帝日穏かなるべき海上も暗澹としてゐる『これからが沿海州沖ですよ、帝の國境線沿海州沖を航行するスリルはいまから始まります、然し油斷は禁物、敵を見せたらいけません』

双眼鏡を右手にして絕えず前方を睨む航海士は物慣れた者の船長の態度に硬直してゐる『怖いことはちつともない、われ〳〵も海を家のやうにしてゐる船乘りだ、日本人だ、怖いものは暗礁よりほかにありやしない、然しどうもこの沿海州沖を航行する氣持は梅雨時のやうにジメ〳〵して嫌ひですよ』一

乘組員の中で一番元氣者である一等運轉士が力強い腕をまくつて吐き出すやうにいつた、左手に近く見える四所・豆滿江口だ、ビリヨン山も白雪をいたゞいてクッキリとしてゐる、細長い姿を浮べてゐるのがアルデニリヤ島である、

殘雪 もまだらな低い山々と取囲まれてゐるのがポセット灣だ、やがてガモウア岬も前方にかすかに見え始めた、その向ふがいよいよピーター大帝灣である、蘇聯が極東艦隊の根據地と恃む浦鹽を抱くピーター大帝灣なのだ『兩湖になると豆滿江から流出する潮流でこのあたりの海はあか黒く濁つて來ます、百噸以上の水深ですがこんな海面を見てゐるといまにも暗礁に乘り上げるのではないかと何度も通る航路にヒャ〳〵させられて無氣味です、どうも嫌な海ですよ』

海上生活廿餘年といふ水夫長が『飛び出したくないね』といふやうな顔つきで語つた、突如！監視人の双眼鏡はキッと鋭いた、船だ！、つゞいて眼鏡を取り出した船長に落着きながらも緊張した手付の一同も一齊に眼鏡を前方に向けた、なるほどガモウア岬沖に黒影が浮んでゐる

『兩湖の山々に監視塔があつて豆滿江沖を越えるとすぐ發見されます、つぎ〳〵に無電で連絡されるらしくお客さんがきつと姿を現はします』

夕闇が迫つて來た

公海 だ、何の遠慮するところぞと船は眞一文字に進む、雪の間にまだらに現はれた山脈の總てがその陰險な監視の眼の樣に感ぜられた、移船の者は何時しか夕暗に溶けると共に何か降り出しさうであつた空模樣は吹雪になつて冷たく窓に叩きつけた、油斷してはならぬ、萬一の場合でも彼等に口實となるべきものを與へてはならぬ『われ〳〵は日本人だといふことを忘れずにゐればよい、公海の正しい權利を施されてゐるのですから』港を出る時一通夫の言葉が頭乘しくも想ひ出されて記者はグッと引締るものを感じた

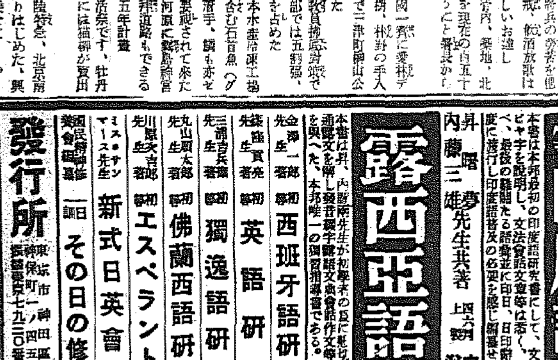

工業組合の役員決定

【鎭南浦】鎭南浦工業組合の常務理事は既報の通り鎭南浦府總監上田定平氏が、同理事には元鎭南浦商工會議所書記村瀨羽氏が十四日附で任命三十一日其の辭令を授受、なほ村瀨羽氏の後任には元奧久保自來部書記李成式氏が任命された

夕刊後の市況

◇……大阪鐵引別勘配
大新 七六四〇二 四安
新東 一二七四〇八 一安
鐘紡 一四七四〇 一安
鱗紡 七三四〇二 不變
◇……橫濱生糸後引
當 一〇三四 先 九九〇
◇……綿絲人鋼後引
當 不申 先 不申

放射線

【北海道】小樽市に近い錢函支察內所が生れる 旭川市天理教會教師竹內勝次氏[illegible]人の男女を生んだ、親爺さん[illegible]夫婦は十七人[illegible]

【千葉】英國大使館附武官ピーベンダー・カトリック砲兵中佐が習志野騎兵第十五聯隊へ入隊した、[illegible]

一圓 このほど清水港へ水揚し[illegible]

【三重】愈よ來る一日から縣下一帶の學校の日が待たれる

【愛知】縣觀光協會が[illegible]帝國大學本部の看板を掲げた、

【兵庫】『第一線將兵の勞苦を偲び花見にも自肅自戒、飲酒放歌は慎め』と縣から嚴しいお達し

【愛媛】宇和島署管內、築地、北陽の兩花街の藝妓を現在の内五十名より殖やさぬやうにと署長から置屋業者に諭つた

【廣島】四日は全國一齊に愛林デー、廣島縣でも植樹、林野の手入、林道の修繕、次いで三次町祝山公園で植樹祭を行つた

【山口】縣下小學教員拂底對策で女教員が殖え、市部では五割強、郡部では四割程度を占めた

【兵庫】兵庫市日本水產冷凍工場ではホルモン剤を含む石首魚(グチ)の肝臟採取に着手、鱶も赤ゼラチン原料として重要視されて來た

【鹿兒島】高千穗河原に霧島神宮の奧宮を造營、參拜道路もできる經費約四十萬圓、五年計畫

【滿洲】九日は復活祭です、牡丹雪から春雨へ、街には猫柳が賣出されました

【北支】世紀の大陸特急、北京南京間直通列車が走りはじめた、興亞の希望と抱負を乘せて……

楊良先生二大新著

標準 支那語會話 附日華俗語對照

愈發賣 ポケット版 定價五拾錢・送料六錢

本書は支那語の發音、四聲より會話入門數詞、貨幣、四季、時間、日支事變關係者名場所、商品名稱、簡易な會話等全般に亘り發音にはフリガナを附して、一讀了解に便ならしめ、滿北中南支に活躍するに必須の書たらしめた。附錄の日華俗語對照は興味の內に支那語を體得せしめる樣編纂せられてゐる。兩書共獨習と對照に絕好のもの。

實用 廣東語會話 附日華俗語對照

愈發賣 ポケット版 定價五拾錢・送料六錢

支那革命の策源地、文化經濟の原動力たる廣東に志すには、まづ廣東語をマスターせなければならない。茲に廣東語會話書の必要を痛感し楊良先生の會心の新著を得た。本書は正確なフリガナを附し以て讀者の習得に便ならしめた。南支に、廣東に飛躍せんとする諸兄の是非携行すべき一冊である。卷末に附したる日華俗語對照は興味の內に自然に支那語を習得せしむる近來の好著。

石山福治 江口良吉 先生共著 初等支那語研究 四六版美本 定價一圓廿錢 送料拾錢

本書は發音篇、初級篇、中級篇の三篇に分ち、發音篇には發音の組織、日英支の記音法、四聲並に重讀の解說を詳述し、初級篇には支那語の一二三より支那語ラヂオ講義並に短篇等を解釋し、中級篇は問答、商業會話、談論に懇切なる脚注を附して獨習者の好伴侶たると共に、各學校の教科書たり得るを期して編述せられた絕好の指導書である。

石山福治先生著 新支那語教程 四六判美本 定價八拾錢 送料六錢

本書は教科書用として編纂せられたるものにて、每課に科學的研究を施して排例の順序を按定した上、理解、便否、難易を併せ參照しつゝ簡より繁に、逐次漸進せしめたるもの。

石山福治先生著 滿日辭典 ポケット判美本 定價六拾錢 送料六錢

本辭典は支那語を學ぶ日本人と日本語を學ぶ滿支人と雙方の便利になるもので內容は至極簡單通俗、全部普通の日用支那語と片假名とで組織したもので從來未だ世間に類のない重寶な辭典である

野村佐一郎先生著 初等印度語研究(ヒンドスターニー) 四六判上製 定價一圓八十錢 送料拾錢

本書は本邦最初の印度語研究書にして、文字篇に於て梵字、アラビヤ字を說明し、文法會話文章等は悉くローマ字を以て是を述べ、最後の難關たる語彙並に印日、日印辭典を附す、著者數回印度に渡行し印度語普及の必要を感じ編纂せる唯一の獨習書なり。

昇曙夢 內藤三雄 先生共著 露西亞語獨修 四六判上製 定價三圓三十錢 送料二十二錢

本書は昇、內藤兩先生が初學者の爲に懇切叮嚀な註解を施し、ず通譯文を附し發音綴字解語文典會話作文等を與へた、本邦唯一の獨習指導書である。

金澤一郎先生著 初等西班牙語研究 定價一圓五十錢 送料十一錢
篠田貫先生著 初等英語研究 定價一圓 送料十一錢
三浦吉兵衛先生著 初等獨逸語研究 定價一圓 送料十一錢
丸山順太郎先生著 初等佛蘭西語研究 定價一圓 送料十一錢
川原次吉郎先生著 初等エスペラント研究 定價一圓 送料十一錢
ミス・サンマース先生 新式日英會話 定價一圓廿錢 送料十一錢
國民精神總動員會編纂 一日一話 その日の修養 定價一圓八十錢 送料十一錢

發行所 東京市神田區表神保町一ノ四五 振替東京七九三〇番 崇文堂

朝鮮郵船仁川定期出帆

◎名古屋、京濱行 乘客貨物 興西丸 四月十二日
◎阪神行 咸鏡丸 四月十二日
◎九州行 外ニ何レモ臨時船ガアリマス 博多、長崎、三角、鹿兒島 金剛丸 四月六日
◎鎭南、新義州行 定州丸 四月八日
◎天津行 新義州丸 四月九日
◎青島行 濟南丸 北寧十二日特等倍額
◎大連行 入港四月六日 出港四月六日 釜山丸 入港四月十日 出港四月十一日
◎上海行 並寄十八日特等倍額 金剛丸 四月廿三日 鎭南浦經由
◎大連直行 慶安丸 入港四月 日 出港四月 日
◎高雄行 釜山、大連、基隆、高雄 岩手丸 入港四月十八日 出港四月二十日
◎歐洲、北米、印度、濠洲、北南阿、外濠外各地行

沿岸航路出帆豫定
南洲線 毎日出帆
仙寧線 毎日出帆
唐津線 毎日出帆
天寶線 月六回

朝鮮運送株式會社 仁川回漕部

阿波共同汽船仁川出帆

天龍川丸 四月六日 午前時入港 午後時出港（高分旅客歡迎）
第三膠丸 四月六日 午後時入港 四月十日 午前時出港
布美丸 四月十日 午後時入港 四月十四日 午前時出港（高分旅客歡迎）
○朝鮮各地主要驛ニテ乘客並ニ船車連絡運賃取扱仕候貨物取扱乘船切符發賣所京城三越支店ジヤパンツーリストビユーロー案內所

仁川府濱海町 代理店 野口商會 電話二四一三七番

大阪商船仁川出帆

阪神行 四月十日 新興丸 釜山寄港
名古屋、京濱行 四月十六日 長鵬丸
鎭南浦、安東行 四月九日 大昭丸 四月九日 大沼丸 鎭南浦經由 四月十一日 小野丸 鎭南浦經由

滿州行

內地各地行接續運ン貨物取扱致シ 大阪商船株式會社仁川代理店 株式會社 慶田組 電話四二一番 七二二番 九六四番 一二〇番 二七八番

嶋谷汽船定期出帆

△朝鮮總督府命令航路 朝鮮、北海道、大連
仁川出帆代理店日鮮海運株式會社
大連行
晋海丸 四月十一日
裏日本、北海道、樺太行 ×印樺太行（各港寄行）
鎭南浦出帆代理店朝鮮海運出張所 電話五三八番
仁川出帆代理店日鮮海運株式會社 電話五〇番
群山出帆 代理店 群山海運會社 電話一四〇番
木浦出帆 代理店日鮮海運出張所 電話八四番
釜山出帆 代理店 釜山兄弟商會 電話四〇〇八番
朝海丸 四月十四日
浦項出帆 代理店 浦項運輸會社 四月十六日
內地寄港地、境、宮津、新潟、舞鶴、新舞鶴、敦賀、伏木、船川、函館、小樽、大泊、當岡
◇北海道—北鮮線 命令航路（鮮海丸）
雄基出帆 代理店 國際運輸支店 電話二七番 四月二十日
羅津出帆 代理店 國際運輸支店 電話一八番 四月二十日
清津出帆 代理店 國際運輸支店 四月廿一日
城津出帆 代理店 北鮮商船組 電話一三番 四月廿二日
西湖津出帆 代理店 富田商會 電話二八番 四月廿三日
元山出帆 代理店 朝鮮運輸支店 電話二〇番 四月廿五日
內地寄港地 酒田、船川、青森、函館、小樽
◎各船共最新式優秀貨客船ニシテ娛樂設備完備ス
切符發賣店ハ前記代理店及各地ジヤパンツーリストビユーロー案內發賣所本社及代理店ヘ御申込アリ次第各港航路案內發賣送リ致シマス、向出帆時日ニ就テハ都度最寄ノ代理店ニ御照會被下度候
神戶市神戶區明石町 嶋谷汽船株式會社

新青年 5月號
價八十錢（送料廿錢）
東京市日本橋區本町 振替東京四二〇番 博文館

大長篇 連載 有尾人 小栗虫太郎
◎世界の魔境ア、人跡未踏のアフリカ密林地帶へ突入した一日本人がある。息つくし間もなき奇ロテスクとスリルの連續！世にこれ程の怪奇あり や否や？

時代小說 朝霞 濱本浩 佐々木混吾繪
時代小說 花簪 大門三郎 吉田貫三郎繪
社會問題小說 手術 久米徹 川瀨成一郎繪
怪奇冒險小說 砂惡魔 渡邊啓助
◎支那領トルキスタンの眞中、荒毛砂漠の沙漠の底に眠る謎部族見の理想に燃ゆる一日本人の無限なる砂惡魔との闘ひ！
戰爭實話 流彈四發 荒木十三郎 川瀨成一郎繪
諧謔小說 木乃伊花聟 池田忠雄 鈴木朝太郎繪
ユーモア小說 られ日記 北町一郎 矢崎茂四郎繪
探偵小說 青い靴 式場隆三郎 武田作繪
名作 婚禮合唱 橘外男 津和
泰西名作 決鬪 妹尾アキ夫
探偵小說 薔薇王 橫溝正史
探偵小說 銀座は春 蘭郁二郎
戀愛小說 若い日の黃昏 大島修子
超特愚作苦心譚 德川夢聲
三代將棋（將棋半世紀） 關根名人
私の特種
★不眠征服術 庄木不如丘
★世界特種風景 小酒井百錢
★アロイドは丹下左膳也 三浦滋
★馬脚譚 古川緑波
★臨時醫生 島津保次郎
★戒・敬・兩・夢 橋本宇太郎
ゴシップ大レヴュー
その道の消息通猛者連がまくし立てた珍談奇話の大安賣！快笑爆笑所あられ…
座談會 スパッヌキ座談會
女性問題小說
★全日本の婦人でキャラコさんを知らぬはなし。キャラコサンこそオール・日本の戀人だ！近々映畫化される問題作
赤い孔雀 (キャラコさん五話)
あの道この道・虎の卷
祟る〃猫話共……長谷川伸 高田保 春風亭柳好
作中人物…大下宇陀兒 谷譲次
結婚ベシリウ……江川宇禮雄 松本恵理子(?)
放送・病……小野賢一郎
闘鶏骨と赤鰯……岡田啓太郎
泥沼の世界制覇……井口静波
無風碩女の雪忌……海野十三
人間修飾職工……高田義一郎
十年一日……三田村鳶魚
苦心は只一つ……前田曙山
狂句の借金……石井柏亭
家業買…
★海外映畫譚…
海南島最古の地圖 大木海太郎
ボザガ島の鬼火 南沢十七
北守・南進 血闘實錄
(一)は日本の北門(一)は日本人漁場の鬼に捲き起つた大復讐の旋風物語…
(二)は最早手出來に睨く海南島の主として、同島在住數十年、闘爭劉の波瀾奮鬪の大記錄！

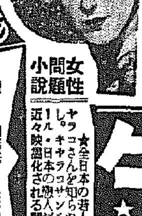

六大學リーグ戰 練習場巡り 3

張切る全部員 怠けるのは僕だけ 藤田監督の辯

法政の巻

都心からタップリ一時間はかゝる神奈川縣川崎市元住吉の法政新球場。電車を降りて球場の塀が見えてからでも水田の畦道を廿分も歩いて漸く入口に着く、周圍は森一つない見渡すかぎり水田ばかり、水田を潰して盛土をしたらしい、これでは練習所主將が「グラウンドが變るのでこの春の成績に影響するだらう」と心配してゐたのも無理ではない、中野の合宿から毎日一時間以上電車に揺られて此處まで通ふだけでも大したものだ、グラウンドの土はボコボコでスパイクも滿足に利かないだらう、ラグビーでもやつて脱皮化してゐるのだらうと少々失禮な想像をたくましくし乍ら門を入つたとたんにびつくりさせられた、ラグビーどころか、バッテイングゲージを二つ並べて選手諸君は力一杯にフリーバッテイングの最中だ

捕球を揃へ内野手飛球を追ふ外野手ともに本格的の身構の動きになつてゐる、こんなはずではなかつたがと早速藤田監督に質問だ

問「こんなにやつていゝんですか選手の動きもすつかり本調子ぢやありませんか」

答「えゝ、二、三日前も訊かれましたが、こつちへ來るとすぐバッテイングをはじめました、中野のグラウンドでかなり早くからトレーニングを開始し、トスバッテイングの少し位いものもやつてゐたんですが、近所のスポンヂボールの連中と一緒だつたので誰も氣がつかなかつたらしいんです」

藤田 監督の話を聞きながら靴の先で地面をつゝいてみたら案外に土質がいゝ、本壘から外野の欄までの距離、ファウル・グラウンドの廣さ、全體の形が神宮球場そつくり、よほど苦心したらしい

問「神宮によく似てゐますね」

答「神宮と寸分違はぬ設計です、土質、地下の排水溝の位置まで寸分違はずに造りました、それで出來上りが遲れたのですが、將來のため練習場として萬全を期したわけです」

神經の細かい藤田監督らしい心遣ひだ、これだけ立派な練習場をつくつて貰つた最初のチームは監督の心遣ひに對しても、よほどの奮鬪がなければならないだらう、赤根谷が素晴らしく張り切つてピッチングの練習をやつてゐる

問「赤根谷元氣ですなあ」

答「いつもは默つてゐる赤根谷がこのシーズンは自分から頑張るといつてます、他の連中も張り切つてゐます、一番怠けてゐるのは監督の僕だつていはれました、マアそのくらゐ皆が張り切れば面白いでせう」

藤田監督はわが意を得たりといふ微笑を洩らす、フリーバッテイングが終つて塚本――稻居のバッテリーでレギユラーバッテイングになる、柄澤、鶴岡、村上、吉田、伊藤、鈴木、松下、田代、山谷、赤根谷、長坂、有浦、加賀谷、武田、田川の順で打つ、一回目は、吉田までの

四人 は同じで、鈴木、伊藤と續き山谷、松下、田代となる、打順はこれでおよその見當はついたが、鶴岡君の後、三壘は誰に守らせるか

問「三壘は誰ですか」

答「決つてません」

問「田代ぢやないんですか」

藤田監督はこの質問には答へず「内野はがらつと變へるかもしれません、僕の肚も決まらないのです」

問「しかし一壘村上、二壘瀧野、遊撃柄澤は動かないでせう」

答「二壘の守備は瀧野ですが、打撃は島ちやんの方が上です」

問「柄澤を三壘にして田川を遊擊に入れるといふ噂がありますが、これはどうでせう」

答「だから内野はがらつと變るかもしれないんです」

監督さん自身、この噂の眞實性を暴露した、田代の弱肩を見てゐると、吳港中學時代の田川の遊擊が上手だつただけに、さうなるかなといふ氣もする

問「田川が内野に入つてくると外野は？」

答「松下、伊藤の左翼、中堅は山谷、右翼は吉田になるでせう」

問「森下は投手專門ですか」

答「三壘の練習もさせてゐますが、いまのところ投手に使ひたいと思つてゐます」

鶴岡君が入學の年には二壘に使ひ翌年にはアッサリ三壘に廻し、頭角日本一の三壘手に仕立て上げた藤田監督のことだから「名手田川遊擊手」をつくり上げる肚ではなからうか、決まつてゐるのは投手陣と捕手の鈴木、稻居、一壘村上に右翼の吉田、あとはどんな顔觸れで第一線をつくつてくるか藤田監督だけに興味は深い

春季ラグビー リーグ戰の收穫

去る三月廿一日から初まつた朝鮮ラグビー協會主催春のラグビー・リーグ戰は三日の鐵道工場對京商戰をもつて閉幕した、リーグの戰績は鐵道が五戰五勝、京師が四戰三勝、鐵道工場が六戰三勝、道商が四戰二勝、京商が四戰四敗、養正が三戰三敗の順位といへようが、こんどのリーグは秋のリーグと異つて勝敗に重點を置いた試合ではなかつた、ラガーとしての正しいラグビー技術の研究、試合態度、ラグビー精神の養成といつたやうな點に特に意を用ひ、試合を通してラグビーを樂しむところに存在の意義が潜んでゐたのである、そして十三年度半島ラグビー界を有終の美で終らせようとしたのである

こんどのリーグは各參加チームが終始ゲームを通してもつとも眞摯に、研究的な態度で臨み、リーグ存在の意義を遺憾なく發揮し次のシーズンに備へて尊い收穫ををさめた、なほリーグ記錄は次の通り

京師 11 (8 3 / 3 3) 6 鐵道工場 (三月廿一日)
京師 8 (8 0 / 0 3) 3 道商 (三月一日)
道商 5 (0 5 / 0 3) 3 鐵道工場 (同五日)
鐵道 18 (15 3 / 5 10) 15 京師 (同七日)
鐵道 65 (30 35 / 3 0) 3 鐵道工場 (同十二日)
京師 61 (31 30 / 0 0) 0 京商 (同廿日)
鐵道工場 6 (6 0 / 0 3) 3 養正 (同廿二日)
鐵道 62 (38 24 / 0 0) 0 養正 (同廿五日)
道商――京商 棄權 (同廿六日)
鐵道工場 12 (6 6 / 8 0) 8 養正 (同廿八日)
鐵道 85 (45 40 / 0 0) 0 道商 (同卅日)
鐵道 68 (41 27 / 0 0) 0 養正 (同卅一日)
鐵道工場 82 (40 42 / 0 0) 0 京商 (四月三日)

京仁間往復自轉車驛傳出場選手

▲主催 朝鮮自轉車競技聯盟 ▲後援 京城日報社

町名	第一區	第二區	第三區	第四區	第五區	第六區	補缺	補缺	監督
竹添町	崔錫煥	金洪植	朴泰敬	尹泳松	朴東國	鄭志澤	李龍學	崔理南	李鍾範
典農、新里、淸凉里町聯合	朴致龍	崔泰成	朴泰植	李晋圭	裵鎭弼	金福祖	金營鉉	李東律	尹桂善
北阿峴町	尹慶淳	李相益	朴三福	洪龍天	高點華	金正善	朱玉鉉	尹東濂	洪龍文
吉市町	金仁奐	徐文哲	金光山	金鍾源	松浦	李鍾學	西綱成	任基德	土井
太平通二	朴龍國	金鍾成	朴金山	朴順國	金官煥	崔鍾和	尹洪秀	朴漢甲	西崎
西界町	韓永烈	鄭熙鎭	金鶴培	鄭孔成	林炳夏	韓明鎭	趙炳益	李榮求	韓明鎭
玉仁、櫻上、櫻下、昌成聯合町	朴炳華	趙壽鉉	安鶴來	崔俊憙	朴貞植	田東熙	池仁永	崔基永	魏長植
貞洞町	崔貴鳳	吳泛安	朴承植	趙鐵國	朴在洙	李大東	徐承顯	崔恒圭	申敬錫
永登浦町南部	金百斤	金龍田	李甲萬	白南甲	李玉來	朴龍大	金明濟	金福進	閔東基
普光町	吳門會	元得賛	千命王	千丙强	金命錫	李在鎬	金點龍	李天守	金仁俊
濟南町	崔命吉	洪顯吉	宋鐘燮	丁圭鳳	朴凡錫	黃正週	徐壽運	林周東	李聖芳
鍾路四、五町會	崔奎成	金榮鎬	禹明學	金萬用	安弘吉	金東元	崔長田	金日俊	李永浩
京山、楊平、楊花町聯合	李成龍	朴貞根	洪炳喜	朴上頤	鄭永洙	朴壽福	延龍凡	姜鍾澤	洪景龍
上往十里町	朴潤濟	金好範	金景春	崔順煥	金學在	金弘泰	李鳳商	洪桂天	尹鍾燮
貫鐵町會	韓炳徹	崔俊瑞	嚴鳳鉉	朴奇鳳	梁在賢	李先龍	韓添由	趙元圭	韓添山
鍾路第一町會	金貞洙	卞乙龍	張鶴鳳	李億福	朴成文	金鍾和	張龍煥	黃永壽	文萬玉

釣り案内 大物狙ひで賑ふ 京慶線沿線（一） 現在は小物目當て

好天氣の連續で京城の好釣家は矢も楯も堪らず氣の早い連中は三月半ば頃に竿を入れ始めて、もうこの頃の陽氣からいつて素人、玄人を問はず先づ當りをつけてゐる話である、解氷をみてから約一ヶ月もう本流にしろ、ホソにしろ、溜りにしろ水溫もういゝ加減に溫みを帶びて來て居り、水も綺麗に澄んできてゐるので天候からいつて無風狀態であれば相當いゝ釣果を擧げることは請合ひである、近來盛んに體位向上が叫ばれてゐる折柄、老若揃つて健康的にこれほど面白く遊べるスポーツは恐らくないといつても過言ではあるまい

釣 の醍醐味などと六ケ敷く言つた時代は過ぎて兎に角、面白い趣味といふ點で大いに奬勵さるべきものである まだ流石の京城人も小手調べといふ程度でさして遠くまでは出てゐないやうだが、各方面からの聽込みニュースなどで今週の日曜あたりから相當遠出も増えることゝ思はれる、殊に最近のニュースとしては特に京慶線の開通をみた京慶線沿線が話題の中心であり、早い連中で尺五分の鮒を上げてゐるとか、今年はこの邊の形勢如何によつて大物狙ひの連中は先づこの德沼、兩水、八堂附近に集まると見てよい

ま た現在では大物を狙ふと言ふ點では、大した獲物は期待出來ず、從つて竿は七八尺から一丈までを用ひ、小物を目當に數で思ふ存分釣の快味を味ふ外あるまいと思はれる、獲物を大型に狙ふといふことは時期に限らず好釣家の望むところだが、先づ順序的に見て春は小物、夏は中物、秋は大物といつた順と思へば先づ間違ひのないところであらう、以下順を追つて京城近郊の好適地について春の走りといふべき狀況を列記することにする（寫眞―釣の醍醐味に醉ふ人々）

堀口對久場 十一日試合擧行

關東朝鮮新聞社ではリングの王者ピストン堀口外十三選手を内地より招聘、十一日午後七時より京城運動場特設リングに堀口對久場の十回戰をメイン・エベントとするプロ拳鬪大會を開催することゝなつた

◇六回戰
結城（東京）　德永（大阪）
鈴木（一）（東京）　濱口（京都）
大橋（大阪）　伴（大阪）
楠橋（大阪）　高橋（神戸）
鈴木（末）（東京）　小川（大阪）
田中（東京）　先踊（京都）

◇十回戰
堀口（無風）　久場

京城運場動開き

京城運動場開きは恒例により八日午後三時から擧行されるが、當日は京城神社神職によつて運動場淨めの修祓式後、府廳記者、運動記者倶樂部對府會議員、府廳員の對抗軟式野球、軟式庭球試合並にリレーを行ふ

京城三倶對抗 拳鬪リーグ戰

全朝鮮拳鬪聯盟主催第一回京城三倶樂部對抗リーグ戰は十五、廿一、廿九の三日間それぞれ午後七時より太平通朝鮮日報講堂で行ふことゝなつた、なほこのリーグの戰績結果により對フイリッピン戰に出場の代表選手を詮衡のはずである

◇十五日　東拳對朝拳
◇廿一日　朝拳對青拳
◇廿九日　青拳對東拳

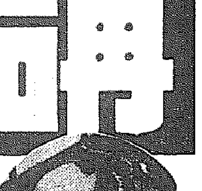

講談倶樂部

五月號本日發賣 早くも凄い評判

大長篇讀切り今をトキメク人氣作家の大熱情作!!

愛情の港 竹田敏彦

見よ戰野に輝くこの感激!! 嘗ての敵味方が砲火飛狂ふ戰野ではしなくも邂逅！見よ民族の血はあらゆる恩讐を越えて兄弟のやうに結び合つた!!

讀切傑作山と滿載 面白い小說なら斷然講談倶樂部

大長篇戲曲 風雲の渦中へ颯爽躍り込んだ江戸一の勇み肌!!

新門辰五郎 眞山青果

會津の供人足と江戸の町火消が風雲危機を孕む京洛の巷で大喧嘩、飛込んだ辰五郎と會津の小鐵、さあこの納りは

江戸捕物 烏猫 額田六福

現代小說 海棠の歌 小島政二郎

探偵實話 洋妾お葉 龜井八丈

諧謔小說 春は戀 鹿島孝二

哀艶美女 吹雪に散る花 大村義子

俠客講談 又五郎兄弟 神田ろ山

股旅仁義 百兩露の命 原巖

殺した男から賴まれた百兩の金がもとで意外な大騷動!! 腕は强いが情には脆い男一匹惣太郎が義理と情の大奮鬪!!

軍事小說 落下傘部隊 海野十三

時代小說 痛快無類!!大兵肥滿の鬼奴が主家の爲に又々大活躍 鬼奴 村上浪六

俠艶鐵火 艶麗與力唄 野澤純

現代小說 榮華繪卷 片岡鐵兵

西南綺聞 薩摩士道記 海音寺潮五郎

怪奇小說 風雲將棋谷 角田喜久雄

怪屋に秘密の罠！ 雨太郎の命風前の燈!!

白骨の上に轉がるうら若い女の屍體!!

評判小說 果して妖婦か魅惑の女雅子 黑白 菊池寛

家出した麗人の行方は？ 夢ならぬ戀 竹田敏彦

愛憎慾三巴の大波瀾 悲願三代塔 吉川英治

岡本綺堂先生の思ひ出 小林宗吉

逸話の大山元帥（尾野實信）

南洋探檢 今村一平

月賦相撲

定價七十錢 東京小石川 大日本雄辯會講談社 振替東京八三九三

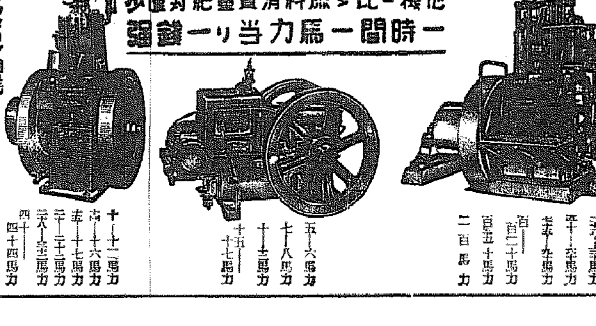

ヤンマーヂーゼルエンジン

他機ニ比シ燃料消費量絶對僅少 一時間一馬力当リ一錢弱

内燃機界・權威 絶對無火紙其他準備操作ヲ要セズ

（カタログ贈呈）

大量製産・在庫豐富

株式會社 山岡發動機 京城府京城驛前 京城支店 電話本局一〇〇三番

本社・大阪市北區茶屋町

國產 ビオトニク

弱體强化 食慾を增進し身体細胞の活力を增す 特に心身の過勞を癒す

植村製藥所 鳥居商店

松浦整形外科 醫學士 松浦升男

新發賣 小粒ノルモザン 服みよい 胃酸過多・胸やけ・胃痛に

接戰 ノルモで救へ 胃のピンチ

家庭

カットは山田新一氏

非常時銃後の脅威
花柳病激發に備へよ
無智は豫防と治療の大敵

戦爭と花柳病

結核と並に戦爭と重大な關係をもつ花柳病豫防については、嚴に患者などは……じめ關係各團體で眞剣に對策が講じてゐるのですが、かうした病氣は國民全體がよく自覺して病氣を防ぎ撲滅する氣魄、體力にいそしむかの故障もないやうに――つまり國民一人々々が責任をもつてこれの根絶に當るのでなければ實績が擧らないのは言ふまでもないことで力強い民族的自覺が必要とするのであります

×……

今日の日本は言ふまでもなく藍々たる將來のためにも活動力に充ちた健康な國民の總動員を必要とする時ですが、段にも國民の體康が衰へて、體力が弱まり、疾病多く、出生率が低下するやうなことがあればそれは誠に重大事です。從つて、そうした民族的衛生を前もつて防ぐには、日本人の三大疾患である結核、花柳病、消化器系疾病に對して現在の我々が正しい理解のもとに協力して對策を施し、將來の患を絶たねばなりません

他の二つもさうですが特に花柳病が戦爭に際して擴大しく蔓延することは、歴史上否定出來ないことで、近くは世界大戦の實例を見ても實に恐るべき數字を示してゐるのです。ドイツ陸軍では戦前に千人につき約二十人の患者があつたのが戦爭第一年には四十五人、第四年目には四十七人に増加した。從つて國民全般がこれに比例して増加したと見るべきであります

花柳病がこのやうに蔓延するのは、この病氣に對して一般が無智であるため、感染し易く、且つ感染しても適當な處置を怠るため、子孫に病毒を殘すやうなことになるのです

不幸にして花柳病に罹つてもすぐ適切な方法を講じれば簡單に治れるし、他人に感染させずに濟むのであるが、秘密に素人療法をして濟まさうとすると、結局自分の身を亡し、病毒を子供や孫に殘す、その家庭から不具者、白痴、低能などが次々と出る例は少くありません。勿論出生率が下り、小兒死亡率が高いので、次の時代を負ふ第二第三の小國民に對して誠に恐しい、申譯のない結果を發想されます

徽毒は三代祟ると言はれるやうに、妻に感染すると流産中の又は死へ――夕が胎盤を通して胎兒を冒し、大ていは流産早産に終る以外には月滿ちて生れる子供があつても發育不良で吹出物の多い「運命の子」となる。かうした子供は腦膜炎や腦膜病で幼いうちに死亡するものが多いし、たとひ大きく育つても白痴、低能、唖聾、盲目、頭痛が少くありません

病毒をもつて生れても外面にはわからず、天性人に優れ、上級學校に進んでから精神に異狀を來す青少年は實に多いのです、乳幼兒や幼時に頭のかゝる子供は胎流性強の必要があるほど、いろ〳〵な方面に根強く喰込んでゐるのです

徽毒は日本人の一〇%(一割)が××氏反應陽性であると云はれ、自分では自覺しないでゐてもこの病氣が徐々に内臟を冒したために腎臟、腦神經、脊髓、循環器の諸病で倒れる人々がどれほど多いかわからないのです。小兒死亡率が文明國中最も高いのもこれが原因です

生殖不能の男性の八割は淋疾により、女性の不妊者の半數も同じ理由から來るもので、生めよ殖えよの國策から云つて誠に遺憾なことです、東京帝大眼科の調べでは盲人百人のうち三十三名は淋毒による膿漏眼(風眼)であつたと云ふが、かうした數字の一端を見ても、その害毒が窺はれるでせう

儲し物だより

▼三越

◆男子用赤の長兒帯發賣出し(中備まで二階)

◆子供用ワイシャツ(中備まで三階)

大輪朝顔種子

新潟縣中魚沼郡水澤村井山愛兒所研究所では、家庭栽培の便を圖り所で立ち採種した七寸咲大輪朝顔種子を、郵券十四錢添付申請者に配布す

脱ぎ捨てた冬服
合理的な手入と蔵ひ方
何よりも虫に喰はさぬ御用心

身も輕さ、合着に着替へしたあと、もう要らなくなつたオーバや冬洋服は、早く手入れをしてしまひませう。之から半ヶ年の長い間蔵つておく冬着ですが、毛織物は梅雨の時節柄、一枚でも虫喰ひにしては大變です

蔵入りに手入をして保存しませう。蔵ふのには晴天の日をえらび次のやうな順序で致します

刷毛掛 ◇　◇　長く着てゐた毛織物は、地質の中にまで埃が入つてゐますから、先づ裏返して日光に當て、乾燥してから表返しをよく細い刷毛で一面に輕くたいて埃を浮き立たせてから大きな刷毛で上から下へと繊維の方向に向つてかけます

汚れが深山出る場合は、綺麗な布を水で絞り、刷毛をかけた方向に拭ひます

脱汚 ◇　◇　クリーニングに出すほどでもないものは、襟は、口などを、ベンヂンで拭ひます

アイロン ◇　◇　次に、白布をよくしぼつたものをあてゝ上からアイロンをかけます。かうしてアイロンをかけるのは防虫の効もありまた汚れをも除きます。かけ終つたら洋服掛にかけて風通しのよい處へおき、濕氣を充分に發散させます。そして疊むのですが、洋服屋さんは裏返しにたゝみますが、素人は却つてしわにしますから、表を外にしたまゝ前を合はせ、袖を自然にこの上にのせ、縦に二つ折の三つ折にし、ズボンは折目正しくたゝみ二つ折にします

容器 洋服箪笥で毎日開閉するものの中へ長くしまつておく場合には、なるべく細い紐の布で大きな袋をつくり、吊した服が入れ、首のところで縛つておくとよろしい。襟の箪笥は、外部から濕氣、害虫の入るのを防ぐので、長く保藏するには適當です。トランクも使用出來るものならよい。行李は、濕氣も虫も入るので一番危險です。トランクでも、蓋の合せ目などに隙の出來るものは、縦の口よりやゝ廣い紙で縦の上部を一面におほひ、その上から蓋をするとよろしい。かういふ容器の中にパラヂクロールベンゾールを主剤とした防虫剤を一緒に入れて蔵ひます

な方法をおとり下さい、何といつても保護中に虫の害を受けることの一番多いのは、冬着であることをお忘れなく

婦人の水汲み
母性擁護のため
男子にゆだねるべき力仕事

水汲みと運搬作業、これは都會生活をしてゐる人には輕い作業ですが、農村の婦人にとつては、水汲みとこれを運ぶのは、家事の中で一番力を要する仕事です。吾々の調査によると、農家の主婦は、二十五米の距離を十二斤のバケツを下げて一日五、六回往復し、一日に平均一四〇〇斤を運搬しました。又、第二の主婦は、兩手にバケツを下げて四、五匠の重さを五十二米の距離を一日二回往復して居ります。又、風呂の水などをくみ込む日は、一日五回も往復してゐるので、勞働量は四千五百となります

しかも、彼女等は出産の直前まで、毎日つゞけて行つて居りました。幸ひ難産は起りませんでしたが、しかし、生れた赤兒の體重は、日本人の平均よりも著しく輕く又重い勞働をせずに同じ頃に出産した婦人の赤兒は發育良好だつたのであります

水汲みをする場合の姿勢は、片手にバケツを下げると身體が不安定で平衡をとるために全身の筋を緊張させねばなりません。それよりは、兩手に下げたはうが、身體の平衡のための努力はいりません

(しかし) 兩手に水を一ぱいに満したバケツを下げたのでは重すぎるから、半分づつ汲んで兩手に下げれば片手にいつぱい汲んだバケツを下げるよりは、同量の水が運べてずつと樂です

しかし水汲みの作業は母性を擁護するために男子の手にゆだねらるべき性質のものでありませう。又水汲みのポンプも、最も簡式の手動揚水ポンプを使つてゐる家では、一日も早く勞力を輕減する手押しの吸上げポンプ式に改めたいものであります

海外トピック

☆瓦斯が初めてイギリスに紹介された時、非常に反對があつたので武装した兵が新しく建てられた瓦斯工場を見廻り、警備しなければなりませんでした、

紙上病院

問　頑固な胃腸障害

昨年の秋頃チフスに罹り其の後より胃腸障害で非常に苦しんで居ります。現在の症狀は、食後は胃腹部があつて、腹鳴と胃部には多種多様の水泡音があり殆病以來便秘勝で時々下痢もあります。この症狀がひどくなると胃付近にもだけるやうな痛みがして何となく不苦しく全身がの熱えるが如くほてつて舌にはこれが出來全く食べるまいが出來ません。食後には呼吸苦しく便通をうつこの症狀が月に何回も繰返されます。毎日胃部に何かがひつかかつて居るやうな氣がして食物を見ただけでも吐氣がします。病名と治療法を御教示下さい【一心療生】

【答】お話の便秘作用カタールが考へられます。本病の療法としては食養法が最も必要で他の本病に類似の結果が減少するので、主として鶏卵ゼリー、ソップ、牛乳、鶏肉少量タタキ肉、魚、鳥肉、菜類ビフテキ(肉の半ば焼られたもの)魚肉鶏卵、豆腐等でありまして、そして野菜類は成るべく制限する方が宜しいのでありますが、又アルコール類、殊にビールの如きは全然これを禁じねばならぬのでありますその他香料の水分、刺戟性香料、及び酢や砂糖類の強いものはよくないのであります。脂肪の濃い物も餘り良くありません【本田博士】

豆知識

◎或る種類の海鼠は、敵に襲はれると體内から自分の内臓を放射し、敵の目を眩ませて逃れる、代りの内臓は直ぐ出來ると言ふ

蓄音機の古針で
文鎮や活花用の劍山

古い蓄音機針は處分に困るものですが、一寸した思ひつきで色々の利用法があります

(これ) ボマッチの空箱に詰めて、外側を丈夫な紙で貼り、その上を趣味的な、小ぎれか千代紙で仕上げると、洒落た文鎮が出來ます。これを振切れに打つて使ふと裁縫用品の留針となり、ちよつと工夫をこらすと、「活花用の劍山」にもならうといふものです

(こし) どんな利用してる中へセメントを溶して流し込み、少しかたまつたら針の先を上にして三分の一位の長さに隙間なく並べ込む、次にこれが生乾きのうちに再びセメントを外縁の間に少しすく流し込み、暫くしたらこれを水に浸けて外箱を取りのぞけば、立派な劍山が出來上ります

春はアンヨをして……
歩き始めの赤ちやん靴
洋服の殘り布で出來る

裁ち 方、圓のやうに型紙を取ります。先づ裏布と表布を同じにとつて、甲の表側に、好みの圖案で愛らしく刺繍を致します。そしてかどとの處を表裏べつにつぎ合せて丸く形をとゝのへます。次に、靴の口になるところを表裏一緒に縫つて、裏に返し、今度は裏底を縫ひつけます

裏底には、ボール紙を、出來上り寸法に裁つて、表底のまはりをぬひちぢめ、その中に入れて底をつくります。そして裏底につけたカバーを、表底にこまかくまつりつけます

終りに、バンドの端に鍵ホックをつけ、甲の鼻は糸ループでとめます。これで出來上りました。色は男兒ならば、水色、茶、紺、鼠などに、黄、みどりなどで刺繍をし、女の子なら、赤、ピンク、ピンクのお靴が一番可愛いゝでせう

色や 模樣などは、お母樣の樂しいデザインにおまかせしませう

(丸ノ内澤田商店大谷育子氏)

ます。先づ裏布と表布を同じにとつて、甲の裏側に、好みの圖案で愛らしく刺繍を致します。そしてかどとの處を表裏べつにつぎ合せて丸く形をとゝのへます。次に靴の口になるところを表裏一緒に縫つて、裏に返し、今度は裏底を縫ひつけます
靴底には、ボール紙を出來上り寸法に裁つて、表底の縫りをぬひちぢめ、その中に入れて底をつくります。そして裏底につけたカバーを、表底にこまかくまつりつけます
終りに、バンドの端に鍵ホックをつけ、甲の鼻は糸ループでとめます

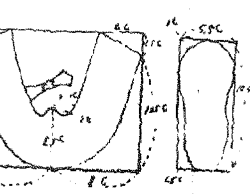

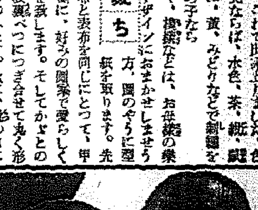

講談社の繪本

タノシイ一年生

(附) 新入學兒童の導き方

今春入學のお子樣も、入學前のお子樣も喜ぶ様に作られた學習繪本です。執筆は東京高等師範學校教授先生を始め、川上四郎先生、本田庄太郎先生等斯道の大家の先生、お話は童話作家千葉省三先生、算術、國語のお手本などあり、お子樣方が、學校は樂しい所、先生はやさしく良い先生といふ感じが與へられるやう内容を工夫致してあります。定價五十錢

―タノシイ一年生と一緒に出た三冊―

菅原道眞 (五十錢)

知識繪本 花づくし (五十錢)

漫畫と出征美談 (五十錢)

此の外に色々の繪本が發賣されて居ります。全國有名書店で取揃へて販賣!!

入學・進級のお祝ひごほうびは講談社の繪本

お小遣で買へる!

蛇の目ミシンの月賦

★品質は國産随一と御評判です

★値段は國産最低と御満足です

★其上、お安い月賦販賣があるので『蛇の目ミシン』はどちらでも大歓迎です

特約店に婦人實用雜誌お申込次第無代進呈

帝國ミシン株式會社朝鮮總中央店
京城府本町二丁目八十五
電話本局三四四七番
西鮮分店清金節春地ニアリ

學窓を巣立つたお孃さん方へ!

振舞ひはテキパキと
身嗜みは健康に

身嗜みとしては、濃厚なお化粧等此の際禁物。素肌を健やかに愛育し、恵まれた自然美を清楚と輝かす事が何よりも肝要!

それには、品質が無類優良で、美肌効果满點、全女性に絶對的支持を享けて居るレートクレームの御愛用が一番理想的です!

レートクレーム

中鮮京日

煙草品切れ

【忠州】忠州では去る三日午前から邑内の各煙草小賣店は煙草の品切れとなり一般愛好家を騒がせたが四日午前には新品到着しやつと愁眉を開いた

立派な森林は 國家進展の基礎
愛林强調週間の實施に際し 金東勳忠北知事談

【清州】忠北道では本年を皮切りに新年四月三日から愛林强調週間を實施することになつたが此の間これについて金東勳知事は左の如く語る【寫眞は金東勳知事】

愛林强調週間の實施に當り所懐の一端を披瀝し道民各位の奮起を促したいと存ずる次第である

時運の進展に 伴ひ經濟公益兩方面に亙り森林の社會的需要が愈々重大性を加へつゝある事は贅言を要せざる次第であるが、國の興衰は森林の盛衰と密接不離の關係にあり立派な森林を持つといふことは實に國運進展の基礎となるものである、哲人プラトーは「國家の衰亡は山林の荒廢にあり」と喝破し昔から「治國の要は治山にあり」といはれてゐる、また滿洲國では太古から治水に成功した者が良く天下の民心を得るとされて居り治水の要諦は治山にあることは申すまでもない、米國のルーズヴェルトも森林愛護の必要を高調し積極的造林を施行しつゝある、ヒトラー總統も森林の荒廢防止に絶大の努力を傾注しムッソリーニも亦森林の整備に力を注いでゐるのである

日韓併合當時 に於る半島の山野は荒廢その極に達し滿目荒涼一青なしとさへ酷評されたので、初代總督寺内閣下は逸早く此處に致されて治山の必要を痛感せられ、明治四十四年四月三日の神武天皇祭當日を記念植樹日と定め各郡津々浦々に到る迄一齊に植樹を爲さしめ愛林運動を起され爾來回を重ねる毎に益々盛大となり今回二十九回の植樹記念日を迎ふるに至つた次第である而して此運動と並行致して官に於ては林政各般の施設を整備し施業の合理化を圖り以て林力の涵養に全力を傾倒した結果漸次森林の舊觀を改めつゝあることは洵に慶賀に堪へない次第である、然して現下

非常時局下に 於て森林資源の確保を計り凡ゆる需要に順應せしむるには本道林力の現狀を以てしては甚だ心細い感がある時に將來の木材需要の激增を豫想するとき一日として曠却たるを許さないものがあるのである、道に本道林力の涵養を完成し森林をして速に本來の使命を達成せしむるには何を措ても先づ各種用材燃料肥料飼料等需要上必須缺くべからざる有用林產物の大々的增產を計り最も安易且つ確實に獲得せしむべき方途を講ずると共に森林愛護の思想を啓培することの緊要事なるを認め本年度から記念植樹日に引續き一週間を特に愛林强調週間と定め、道内一大綠化運動を開始することゝした次第である、この週間中には一戸も漏れなく各種樹苗の增殖は素より美化作業を一層强化せしむると共に

森林愛護觀念 を啓培し森林火災並に其の他各種被害を根本的に芟除せしめ延ては林產物の消費節約の觀念を助長し以て綠化事業完成の進展を期し國策遂行に順應せしむると共に道民の福利增進に邁進奮興せんとするものである、何卒道内の官民各位の上で御協力あらんことを望んで已まぬ次第である

記念植樹

【忠州】三日の佳日、邑では午前九時二十分から降雨をおかして官民、各學校兒童數千名參列の下に忠州神社で日露戰役勳功者小荒井甚吉氏に對する改正軍人傷痍記章傳達式を擧行、引續き十一時から一圓神社境內並に虎岩堤堰山に櫻三千本、栗七百本、落葉松三百本の記念植樹を行つた

◇

【水原】三日の記念植樹日、邑では午前十一時から二百四十名參加のもとに臨側亭、練武臺附近に櫻苗その他を植樹した

◇

【江華】郡では去る三日午前十時から地元官民有志百名參加のもとに神社境內で記念植樹を行ひ終つて簡素な慰勞の宴を張つた

◇

【長湍】郡主催の第二十九回記念植樹は三日午前十時から長湍神社境內で行はれたが、徐郡守、平山署長を初め官民、有志多數參加、徐郡守から綠化運動の概要と植樹に對する注意があり終つて約一時間に亘り苗木を植つけ正午無事に終了した【寫眞は長湍の記念植樹】

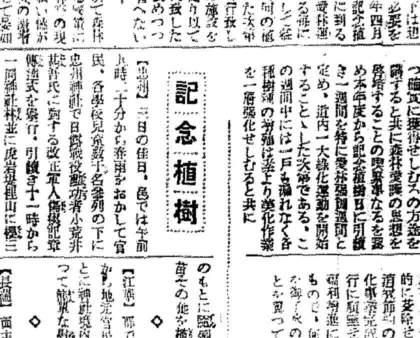

八十萬貫の種藷 半分以上腐敗
忠北の甘藷增產計畫異狀あり

【清州】甘藷增產は國策遂行上重大な意義があるので忠北道では本年度の新規事業としてこれが增產計畫を樹立し各郡へ技術員を特派して積極的に指導を加へることゝなり、技術員を濟州島に派遣し種藷七十八萬貫を購入したが、何分途中十餘日を費しまた氣候の急變などのため半分以上が腐敗し、所期の種藷が不足をつげ豫定の甘藷增產計畫に一大異狀を來した、當局ではこれが對策として內地方面から苗莖を購入しようかとも考へてゐるが、一段步につき四千五百餘本の苗が要ることになり、相當な負擔となるので果して實現し得るか否か慎重研究中である

產米改良の評定
忠北農事技術員會議 けふあす二日間開く

【清州】忠北道では六、七の兩日各郡の農事技術員を招集し產米改良と生產品種計畫遂行に關し指示、協議することになつたが、同席には本府米穀課の大谷技師外本府農事試驗場技師一名も臨席することになつた

面擔任者評定

【清州】郡では去る四日午後一時から郡會議室で面擔任者打合せ會を開催し農村振興運動に對する左の事項を打合せ午後四時散會した

▲農村振興の組織機構の整備充實▲農村振興運動、時局に對する各種運動並に施設事業の統合▲更生計畫實績調査及び更生部落調査▲更生部落指導徹底▲棉作獎勵▲その他

又新校四氏の榮轉

【永登浦】又新小學校の訓導堀田春次、金圭成、岩坪禮、村大房の四氏は今回の異動でそれ〴〵左の通り轉任

堀田春次(十二日赴任)京城惠化公立小學校▲金圭成(八日赴任)仁川朱安小學校▲岩坪禮(十二日赴任)京城青葉小學校▲村大房(十三日赴任)京城公立高砂小學校

清州第一中父兄會總會

【清州】第一中學校では去る四日午後一時から本年度新入生の入學式を舉行後引續き午後二時から同校父兄會總會を開催、昨年の事業報告、本年の豫算協議、役員改選等の後會長に李明求氏、副會長に金原根氏、評議員に金元根氏外十四氏、幹事長には同校々長、幹事には同校職員九名、顧問には閔泳敦と柳定鎬氏を選任、續いて皇紀二千六百年記念事業に關して種々協議した

二簡易校新設

【陰城】郡當局では陰城面沙丁里に三年制簡易學校の代りに沙丁簡易學校を新設し、遜浦面下唐里に遜浦公立尋常小學校附設下唐簡易學校を增設することになつた、開校式は近日中に舉行の豫定

二生簡易校 小學校に昇格

【陰城】地元民多年の要望であつた第二公立尋常小學校附設二年制簡易學校の小學校昇格は、父兄からじめ郡當局民熱誠容れられ當局の一面一校計畫樹立と共に愈よ認可、陰城第二公立小學校と昇格した

便利になる永登浦の電話
來月から複式交換、準速時通話

【永登浦】同邑では最近の物凄い町勢の發展に伴ひ日每に增加する電話加入者に備へ交換事務の敏速を期するためこの四月から切換への豫定で工を急いでゐた永登浦郵便所の複式電話交換機の設置は、豫定より遅れたが今月中には全部終りいよ〳〵來月からこの複式機によつて準速時通話開始の運びとなつた、要所長代理は語る

單式交換機を使用してゐる關係上皆樣に對していろ〳〵不便な思ひをさせましたことは誠に申譯ありません、近い中複式交換機を設置することになりましたから、今までのおきなひまの時間を充分させて戴く積りです、復式を設置すれば通話の敏速など何もちは勿論その他の手落ちも一掃されることと思ひます

仁川港三月の移出活牛 五萬八千餘圓

【仁川】三月中仁川港から移出された活牛は五百二十四頭、五萬八千百八十八圓で前年の同期に比べると頭數では五百八頭を減少したが、價額は三萬一千三百二十三圓の減少に過ぎない、これは一頭平均價額が前年八十六圓平均であつたのが本年は一頭が百十一圓平均に騰貴したゝめである、なほ內地仕向地は香川縣の二百十二頭を筆頭に、山口縣百八十二頭、廣島縣四十八頭、大阪府十六頭、長野縣十六頭、靜岡縣十六頭で產地は京畿道と江原道である

古都の春 (開城から)

【開城】暑さ寒さも彼岸まで……その彼岸も過ぎてすでに旬餘、今年の春は何時までたつても寒い寒いといつてる間にも、南から訪れる花便りの一報ごとに、さすが花に開城は遅くても樹は芽を吹き、四方の山々には霞がたちこめ……さすがは春へ〳〵「迷」である

傷痍軍人記章傳達 忠州小荒井氏榮譽

【忠州】日露戰役當時第一線勇士として出征し赫々たる武勳を樹て名譽の戰傷を受けた忠州邑榮町在住小荒井甚吉氏は日露戰役勳功者として去る四月三日ボトし軍人傷痍記章を傳達された

京城日報社社員近藤釖一氏
從軍報告講演會
六日夕七時より仁川公會堂で
主催　軍事後援聯盟、鄉軍分會

沙丁簡易學校開校

【陰城】十三年度內の計畫であつた陰城面沙丁簡易學校は四日附で設立認可あり一日開校式を舉行した

更生部落中心人物表彰

【永同】郡では去る廿一日午前十時から同面會議室で更生指導部落中心人物表彰式を舉行したが、受賞者は左の通り

◇更生指導部落中心人物表彰 麒麟洞、崔瀧里一區金基文、學山面、楊二區梁喜洞 ◇更生部落指導優良部落 梅川里二、三區、崔谷里 ◇更生部落優良部落 岡川里二區、鶴谷里九水洞

各地の短信

【忠州】邑內本町百貨商賈金七用氏(元消防小頭)はこの程邑役所に時價世六圓の電氣時計を寄贈した

◇

【水原】思想報國聯盟水原分會の結成式は八日午後一時から邑公會堂で舉行

◇

【忠州】大倉院金組では來る十五日ごろ同組合第十八期定時總會開催

◇

【永同】郡農會では國策棉花增產に拍車をかけるため新年度から勸人棉作助手を設置する

◇

【天川】面では去る四日面協議會を開催し十四年度豫算案を審議可決

◇

【忠州】郡では棉花增產を圖るため廿日午前九時から郡邑面棉作擔任技術員を招集打合せ會を開催

◇

【報恩】郡內式子面代會は去る廿一日から面會議室で開催し十四年度豫算を審議した

◇

【槐山】郡廿四面理事水利組合の貯水池に養殖の蟲鯉等は相當成育したので同組合では今月中旬から販賣の豫定

◇

【鎭川】第二小學校では一日入學式を舉行したが、新入兒童は男子百名、女子五十名

◇

【報恩】郡馬老面世中小學校は去月廿七日附新設認可

中部以北はことに高溫
三月の半島のお天氣調べ

【仁川】本府觀測所發表三月の朝鮮氣象概況＝上旬中は前月に引續き平穩で高溫多照であつたが、十一日不連續線を伴つた低氣壓が朝鮮海峽を通過の際殆んど全鮮に降雨を齎らし、發大陸高氣壓の伸長により各地とも氣溫下降、下旬半にかけて季節風が吹き募つて冷勝ちであつたが、月末頃に至り漸く平溫となり日中はかなり高溫を見せた、月平均氣溫は中部以北は四度乃至七度、北部は中江鎭を除く外は二度以下で平年より一般に高かつたが、殊に中部以北では一度から二度餘の過高であつた、降水量は南部は五十乃至八十粍、その他は二十粍以下であつたが、北部地方の北部は平年に比べ最も少、平年に比べれど南部はやゝ多く他は減少した、降水日數は六日乃至十二日で、概して平年と大差なく、日照時數(%)は六十%內外で平年より南岸はやゝ多かつたが他は減少し就中西鮮地方では十%も激減した

鎭川の獻金

【鎭川】三月中の鎭川警察署扱ひの國防獻金は總額百四十四圓十一錢に達した

映畫だより

劇館【仁川】六、七兩日間(夜三回)限り午前十一時から一▲血戰男一代(小路毅三郎、月浴美千代子主演)▲岡山口暫手監督、大原方之助、澤井淳之介、小上映▲嵐寬時代映畫、佐伯淸主演▲岡宋國【寄傑伝】小路毅三郎、森野洋子主演▲京日寫眞、大毎世界ニュース

清州劇場【清州】六、七兩日▲松竹映畫「お静轆三」岡田嘉子主演、阪東好太郎時藤川遺兒へ猛獸映畫「魔獸ジングワ」▲この他ニュース(大衆版東映小人千錢)

水原劇場【水原】七日から新京都映畫 中村芳子、大友柳太郎主演「お酒落狂女」▲婦人俱樂部讀者代畫「孤兒の歌」主演眞山くみ子、笠井一郎

いやらしい男お繩

【開城】開城府雲興町六〇四李○○(四十)は去る廿六日午前十時ごろ同府東本町大吉方で同邑西本町李○○の二女を同町一五六鶏淑商林洪敬さん(三)方前に連れて行き、仁川署にて取調べ中のところ四日午前十一時ごろ自宅で捕へられた

不義の子を捨つ

【開城】本籍江華郡佛恩面仍城里住府西元町二三君張時和方人絹織女金氏は昨年から開豊郡嶺南面化里鄭命甲と關係し一月……されたが、旭勝ははこれまでもこの種行爲を敢てした疑ひあり嚴重取調べ中

開城、白川間 驛傳競走の會

【開城】開城高麗青年會では來る十六日正午から開城、白川間驛傳競走大會を開催することとなつた、申込み期日は來る十一日まで多數の參加を希望してゐる、詳細規定は左の通り

【走路】第一區 高麗青年館から七姬驛前まで▲第二區 土城驛前から禮成江驛前まで▲第三區 禮成江驛前から白川驛前まで(往復同樣)【賞】優勝旗及び副賞

濠洲から百三十頭
忠北へ嫁入りの緬羊、九日頃釜山へ

【清州】緬羊一萬頭增殖を目標に邁進し緬羊種羊場を設けてこれが增殖に努めてゐる忠北道では今回更に濠洲から種緬羊百三十頭を購入することになり、九日ごろ釜山に入港することになつた、道では種羊場の技手を釜山まで派遣し引取ることになつた

溫容衆に接す 榮轉の岡村氏

【水原】水原署高等主任岡村寛義氏は今回の異動で永登浦署高等主任に榮轉、不日赴任することになつたが、氏は十三年一月着任以來在任一年三ケ月、非常時下に於ける管內民衆の思想善導に心血を注ぎよく難事を處理して治安に努め、溫容衆に接し信望も厚かつただけに轉出は一般に惜まれてゐる、なほ氏は七日午前十時四十五分出發

生活難から棄子

【仁川】府內花水町二四七金明傑(四)と妻張氏(三)の兩人は生活難から四日夜十時ごろ共謀して生後四ケ月の……

闞庄太技師 滿拓に入社

【清州】忠北道農務課技手闞庄太氏は今回滿洲拓殖株式會社に入社することになり、近日中家族同伴渡滿の途に就く……氏は十九歲の時渡鮮し忠北に奉職、任し、滿洲拓殖株式會社に技師に新任赴任するに向ふことになつた

溫厚篤實の士 宮崎校長榮轉

【開城】今回の異動で開城公立小學校長から京城男子公立高等小學校長に榮轉した宮崎輝吉氏は去る十二年四月着任、この間青年訓練所主事を兼務しその溫厚篤實、熱心な指導ぶりは內外一般の信望厚く惜まれてゐる

水原の花祭

【水原】恒例の水原花祭は八日午後一時から京電支店驛前廣場で行はれる、小學校男女代表の獻花捧兒獻進、溫佛、禮拜等があり午後六時から會員五十餘名で花祭祝賀會が催されるはず

鎭川の種痘

【鎭川】普通種痘は九日から十日まで舉行する

大猿をひろつた話
思はぬ獲物に一同大浮かれ

【陰城】二日金旺面無極里に於ける郡內消防組聯合演習の歸途、午後七時過ぎ一同揃ひの夜道を自動車で陰城面甘雨里附近山麓に差し掛つた際、突然自動車の後部に何者かが飛びかゝりそのまゝ一同を驚かせたが、まさか强盗でもあるまいと直ちに停車して調べてみると、これはどうだ、素に浮かれたのか頭部に負傷し朱に染まつた一頭の大猿が蹲つてゐたので一同大喜び逃がしはしまいとすると猿いを舞打、一行中の愛錦會員押川夫人が優しく抱きかゝへて飛びつくやら大騷ぎをしたが、案はれせず遂に狂首の恥(?)識敬を盡げた一同は四日、本府の警察官講習所へ入所する吉田警部補の歡迎會に狂首を打つたが、吉田氏にとつてはまさに中原の鹿……でもあるまいが……

× × ×

レール專門に 盜んだり五十本
强か者、人組遂に繩

【仁川】宮町里金內面大井里放火前科一犯權敬雲(二)同里孫延福(四)の兩名は昨年末宮町の弘中工場に大職工として就職、以前に目をつけ本年一月から數回に亘り夜陰にまぎれてトロッコ用レール五十數本を盜出し、仁川府內の古物商に賣却してゐたが仁川署員に探知され身の危險を知つて兩名は三日夜富平から逃れて仁川府內に潛伏の目的で新町まで來たところを難なく逮捕された

人の動き

▲山本正誠氏(新任 仁川商業校長)七日午後四時十分元山發赴任▲倉持元山府土木課長 三日夜京城へ▲宮崎輝吉氏(新任京城男子公立高等小學校長)轉任挨拶のため四日本社開城支局來訪▲平木省三氏(月浦公立尋常小學校長)同上▲高塚江華郡警務主任 上城中のところ三日歸任▲櫻井金吾氏(朝鮮信託會社支配人)三日江華から歸城▲朴江華郡守 三日上城、五日歸任▲柳澤作氏(前京城公器)家事の都合で退職、廿一日歸京城へ轉居▲神山鐵次郎氏(前陸城郵便所管理者)卅一日家族同伴退陰▲栗山茂夫氏(穀物檢査所鳥嶺南浦支所勤務)轉任挨拶のため三日本社仁川支局來訪、四日家族同伴赴任

水原鄉軍總會

【水原】水原在鄉軍分會では二日午後二時から水原小學校講堂で十四年度在鄉軍人會總會を開催、午後四時終了したが新役員による分會役員左の諸氏であるが、今後の活躍を大いに期待されてゐる

分會長、堀江信四郎▲副長、橋田貫平、中山勘三▲參事、中本軍次、野中八郎、田中好三、松浦佳五郎

防空講習會

【江華】郡內兩寺面では去る三日午後一時から同校で防空講習會を開催……

お茶うけ

◇……忠北槐山第二小學校訓導申敬雨女史は、さきごろ、勤續二十年に亘る教壇生活におさらばを告げた、二十年と一口にいへばそれまでだが、廿年たてば生れた赤子が立派な青年になる、相當長い年月のやうな感がする

◇……これが男教員の場合ならいさ知らず、女教員と來たから、餘計長い年月のやうな感がする

◇……一體に女教員の壽命は短いからでもあるが、申女史は教育家として力一ぱい奉公して、颯爽に勇退した教育功勞者と言はねばならぬ

◇……また女子教員として斯くも長く頑く者は幾少なく、忠北では申女史位のもので、この意味からも申女史は大きな足跡を印し、忠北道內女教員のため萬丈の氣を吐いた譯だ【清州】

ニッサンペイント

國策にそふ新製品
ニッサン防銹塗料
ニッサン白溶解ペイント
ニッサン白堅練ペイント
ニッサンボイル油

日本油脂株式會社
朝鮮代理店
辰己物產株式會社
本社 京城府南大門通リ二ノ一 日本生命ビル三〇五號
電話本局 〇九三〇番 二八〇一番 四四九〇番 六七二一番
出張所 元山府海岸通リ 岡崎ビル二階

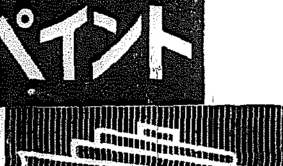

高田船底塗料
本船塗料・水線塗料
高田ホールドペイント
高田耐酸耐油塗料
其他特殊塗料
棒接熔氣電トセタ

●頭痛にノーシン●

次目
第一篇 頭 滿洲の日本―日本を離れて大陸へ・新帝國の教育の實相・技術的征服の弾壓・匪賊より大陸へ
第二篇 内地の日本―劍を持つて耕す―世界一の教育國―猛烈な心身の鍛錬―天災が日本國民を訓練る―危險思想は何處から來るか―日本軍の强さは死にある―敵の家より鍵の人出づ
第三篇 朝鮮の日本―内地から見た朝鮮―貧弱と白衣と温突―朝鮮は起ち上るか
第四篇 支那の日本―支那を日本化し得るか―日本は支那の好敵手―支那の西藥革命―擾亂たる民生活―土匪の横暴、弱く働く
第五篇 太平洋の日本―南洋の女王―南洋群島は日本の領土―フィリッピンに在る日本―獨立後のフィリッピン―銃を抱いて一夜を明かす―首狩人種の天國―日本は南進する―アメリカは戰くも敗退する
第六篇 世界の日本―小平線の彼方に在る日の出の子―日本の聖なる天業

東京市神田區小川町三ノ十 振替東京七一五〇番 發行所 青年書房

日本及日本人に對する科學的警言を聽け!!
國書序文の一節(ラフカディオ・ヘルン(小泉八雲)は美しき日本を發見した。彼は西洋人の眼を以て古き日本のなかから、日本人の見得なかつた日本を見たのである。これは我々にとつても同感的に昔なつかしき日本であつた。日本は小さくて愛らしかつた。だから世界中から可愛がられた。が之から幾十年の歲月が流れた。日本は小さくそして强くなつた。それ故に日本は世界中の憎まれ者になつてゐる。今の日本は、最早回顧すべきではなく大地にしつかと足を踏み揃えて將來を展望すべき時である。それには新時代のヘルンを必要とする。本書の著者ブライスがそれである。ブライスも亦ヘルンと同じく日本人の見得ざりし多くのものを日本の中から發見してある。
組國日本は今、大陸に大洋に運命的な前進に邁進した。好むと好まざるとに拘らず、その前進は破壊されねばならぬ。その瞬間者にとつて最も必要なところは、世界を識ることゝ共に日本そのものを知ることである。
その意味に於て大方の人の本書を翻讀せられんことを希望する。非常に面白い本であるから、讀んでから拒否したといふ感じは決して起らないと信ずる。

ウィラード・プライス著 澤田謙譯
日の出の子達
(最新刊)
四六判四九〇頁 定價一圓八十錢 送料二十六錢
朝鮮みやげにツルチェク貰つた人が大きい

支那名物 モウ出た!戰線に 南京虫こ蠅 慰問袋には驅虫劑を
〔冬〕から夏へ……戰線から驅銃へ一足跳びの支那!それにつれて一齊に發生する蠅、蚊、南京虫、シラミ等々……夜は南京虫、サソリ、マラリヤ蚊の大軍が襲來して、安眠どころか少しの休息もさせない狀態です。これより更に嫌な奴は虱の大軍で支那全土はまるで害虫の巢窟です
〔日〕中は不潔な蠅が、病毒に勝つて、チブスやコレラ熱病などの黴菌を撒き散らすし、
〔痒〕いばかりでなく、傳染熱や發疹チブスと云ふ奇怪な熱病を媒介する恐しい奴です。
〔銃〕後の義務であるまいか。イマヅ蠅取粉は蠅は勿論南京虫、サソリ、蚤などわけなく全滅するし、然も攜帶に便利で兵隊さんに是非なくてならぬ品です。
害虫共に悩まされる皇軍勇士の苦勞を思ふにつけ、先づイマヅ蠅取粉の様な害虫驅除劑を入れて送るのが何よりです。慰問袋の中に心からの感謝を捧げると共に、今後の慰問袋には何を置いても……蠅取粉は全鮮藥店に有るが各種團體より御發送の慰問品に限り大阪市大仁の今津本舖へ申込めば特別の御値段に應じる由。

花柳病外科 本中央2736 京城明治町二丁目 鳥飼病院
淋病性病科 皮膚泌尿 醫學博士 渡邊晋 電本694 日本生命裏入口
花柳病專門 本局3306 太田醫院
速記生徒募集 ◎期成四月十五日迄 ◎三ヶ月乃至六ヶ月修業 ◎簿記保證實力養成 京城太平通大漢門前(電四七六一番) 實踐簿記學院

京日案內 料金表(料金は總て前金)

雇入
看護婦 看護婦及見習生數名募集 本人來院の事 仁川府花町一丁目 ……病院
高級パーマネント助手入用 京城府本町一丁目
見習 看護婦募集 ……
男子 事務員數名採用 商業學校卒業程度 ……三菱商事會社京城支店
上女 中四五名至急入用 本人來談を乞ふ ……

雜件
弓具 大弓所作 太日本武德會製品
賣地 京城府附近宅地 ……
特別案內
女中仲居 十七歲より三十八歲迄至急入用 ……
パーマネント美容 ……明星美容室
店員採用 中外商業京城支局 清元園茶舖
女子事務員採用 ……日本樂器會社
時計職募集 一、技術優秀なる者 一、年齡を問はず ……寺田商會 電本四〇一五番

藤澤製品

エネルギーの源泉

補血强壯

ブルトーゼ

各帝大病院常備藥
造血アウトホルモン

長期健康への國民的强壯劑

ブルトーゼが現に二十餘年來引續き全國公私大病院に常備せられ 貧血性諸障碍・病後衰弱・手術後の補血等の治療上必須藥として重用せられつゝある所以のものは

①最も合理的なる鐵プロタルビン製劑として何等胃腸障碍の懸念なく完全容易に吸收同化し得られ

②唯一の血液造成素として所謂造血アウトホルモンの使命たる赤血球・血色素を增加し 血流を更新旺盛ならしめると同時に

③細胞原形質を賦活して全身の榮養を充實し新陳代謝を振起し 諸種の免疫体產生に寄與する一面

④また優秀なる消化液分泌催進作用により食慾不振を克服し消化機能及び同化作用の活動を促進する等

幾多の臨牀實驗例に示さるゝ如く本劑獨特の貢獻に因るものに他ならず

即ち本劑は啻に貧血・腺病質・榮養不良等一般消耗性疾患に必要なる治療劑たるのみならず進んで成長・發育・內分泌等全生活機能の昂揚・エネルギーの給源として國民の体位向上に貢獻する！

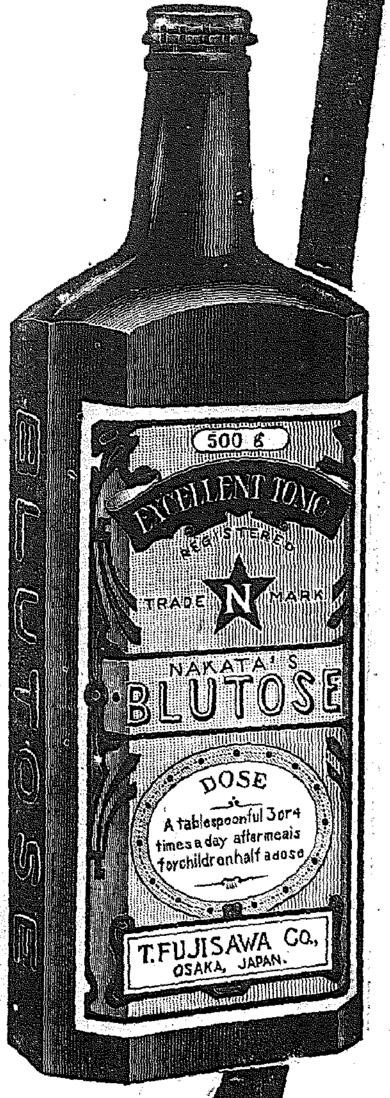

補血强壯 ブルトーゼ(單味) 小瓶 二・〇〇 大瓶 三・〇〇

神經衰弱 皮膚疾患 アルゼンブルトーゼ

本劑はブルトーゼの使命たる造血亢進細胞賦活の二大作用に砒素を有機的に結合せしめて生体の同化機轉と脂肪及び蛋白質の蓄積に顯效を奏する【適應症】神經系諸疾患・慢性皮膚疾患・骨軟化症・萎黃病・佝僂病・白血病・黴毒等 (小瓶二・三〇 大瓶三・七〇)

動脈硬化 腺病質 ヨードブルトーゼ

造血アウトホルモン・ブルトーゼにヨード劑を協力せしめ甲狀腺の特殊成分を增加すると共に强大なる變質作用を發揮し特に病的組織及び滲出液の吸收促進に效あり【適應症】腺病諸症甲狀腺肥大症・慢性關節炎・血管硬化黴毒諸症等 (小瓶二・三〇 大瓶三・七〇)

食慾增進 胃腸疾患 キナブルトーゼ

ブルトーゼの治療能に對し健胃强壯劑キナの有效成分を協力せしめ貧血諸症の治療に有效であると共に特に消化器官の機能を强化し体蛋白の異常分解を抑制して全身の榮養充實に貢獻する【適應症】消化不良・慢性胃腸疾患病後衰弱等 (小瓶二・三〇 大瓶三・七〇)

結核 呼吸器病 グアヤコールブルトーゼ

本劑はブルトーゼに結核菌の活動阻止に有效なる可溶性グアヤコールを抱合し呼吸器病の治療劑として咳嗽・喀痰發熱の抑制等對症的效果と共に全身療法の實を舉げる【適應症】肺結核・喉頭結核・肋膜炎・肺尖加答兒・慢性氣管枝炎・喘息等 (小瓶二・六〇 大瓶四・二〇)

健康法の指針「活動の源泉」無代進呈

安產强兒 婦人血の道 ネオブルトーゼ錠

造血アウトホルモンに配するに骨髓ホルモンを以てしレチチン・グリコーゲン・動物性カルシウム・鐵・燐等を網羅せる安產强兒の理想的複合榮養劑である【適應症】妊產婦・婦人血の道貧血・食慾不振・乳幼兒の虛弱等 (一八〇錠 一・〇〇 三六〇錠 一・八〇)

妊娠十ヶ月の心得「安產讀本」無代進呈

大阪市東區道修町
東京市日本橋區本町

株式會社
藤澤友吉商店

京城府西小門町
奉天大和區加茂町

B1407

全鮮大衆將棋大會

いよいよ九日御成町集會所で開催
正しい認識を！と木村名人所懷を語る

「全鮮圍碁選手權大會」が嵐のやうな人氣を浴びた後をうけて、本社が再び贈る快擧、「木村名人招聘大衆將棋大會」はいよいよ九日午後一時から京城御成町集會所で開かれることになつた、圍碁に比べて歷史こそ新らしいが、將棋こそは德川、江戶文化とその消長を共にして來た全鮮の大衆競技だ、三段構へ廿筋の駒が玉將を護つて活殺自在、敵陣に斬ひ入つて行くあの用兵騎引の妙は戰野馬上ゆたかに三軍を叱咤する武將の心そのまゝだらう、民衆のなかに育つてきた將棋は技と智の權化木村名人初の來城を得て半島に必ずや新らしい好棋家を生むに違ひない、更に半島の人々の中から純日本趣味の將棋を理解する人が一人でも殖えるとしたなら、內鮮一體の建前に一段の意義を深めるわけだ

木村名人談

【東京支社電話】木村名人は佐藤盾石氏を伴ひ五日午後十一時東京驛發渡鮮の途についたが左の如く語る

將棋は ば文化の中心から遠ざかつた山間僻地朝鮮や台灣の片田舍にゐても樂しむことが出來る、然し私は新聞などに出してゐる所謂花圖式のものではなく、ほんたうの將棋と云ふものを地方の人士にも見て貰ひ將棋に對する正しい認識を持つて貰ひたいと云ふのが昔から理想としてゐる、そこで一度全國の將棋の狀態などを良く調査して見たいと思つてゐるが

未だそ こまでは手が屆かない、そんな意味で遠く北海道や九州地方にも度々行つたが未だ朝鮮や台灣には一度も行つた事がない、朝鮮にも大勢好きな人がをられるだらうが、今度御社のはからひに依つてこれ等同好の士と御目にかゝるの機會を與へられた事は誠に感激に堪へない、豫定は五日の晩出發して十日間の積りですが

京城に 行つたら傷病兵を慰問し國民の一員として感謝の意を表したいと思つてゐる、朝鮮に大成會支部設置の話などもあるが、行つた上で皆樣と御目にかゝり取り決めたいと思つてゐる、私としては未だ見ぬ朝鮮の地に御招き下され同好の方々にお目にかゝれる事が一番愉快で、一人でも多くの方に將棋の趣味をほんとに判つて貰ひたいと思つてゐる（寫眞＝木村名人）

木村名人招聘

木村名人七日(午後)入城
歡迎棋會、傷病兵慰問棋會、講習會等々忙な日程

春の半島棋壇に贈る本社の劃期的壯擧たる木村名人招聘全鮮大衆將棋大會は、愈よ來る九日午後一時より御成町集會所で開催されることになつたが、これに先立ち本社の招聘に應じて木村名人は七日午後一時卅五分着「あかつき」で入城、直ちに朝鮮神宮に參拜して宿舍不知火旅館に入り同夜は旭町京喜久で開催される名人歡迎棋會に臨むことゝなつた、八日は午前十時から愛國館で傷病兵慰問棋會を催し、大盤を使用して傷病勇士に妙技の觀賞をさせるはずである、九日は全鮮好棋家待望の的となつてゐる全鮮大衆將棋大會に審判長として大會を指導し、十日は午後六時より府民館中講堂で將棋講習會を開催、初心者のために懇切なる手ほどきを行ふことになつた、なほ七日の歡迎棋會は會費十圓で一般の參加も歡迎してゐる

大和言葉に結ばれた
戰線銃後の固き結び
香煙縷々と墓標にたゆたふ

【運城にて桑原特派員發】記者はいま責任を果した氣樂さで礎上の戰野に建つた白木の墓標の前にたゆたふ香煙にしみじみと涙流してゐる記者が勇躍從軍の途につかんとした雨もよひの三月十一日、京城若草町中村販賣所店員金秋賀君(二〇)の訪問を受け一と束の線香を託された、事情を聞いてみると京畿道始興郡出身の××部隊多和田伍長の墓前に捧げて吳れといふ、不幸かつと口篭のやうに言つてる事を知つた記者は更に追及した、金君が語るのに依れば、好きで作つた和歌を記して戰地に送つたところはしなくも多和田伍長から戰爭風景を詠つた返歌が返信されて來た、喜んだ金君はその後歌、俳句の寄せるのを樂しみに盛んに慰問文を伍長に送つてゐるうちに、無念にも多和田伍長は名譽の戰死を遂げた、同部隊長から來た手紙で生前の寄物が屆きたいとつた金君は皆樂しみにまかつて大和言葉に結ばれた友の眠る山西の戰野に一掬ひの香物を送つたせめて白木の墓標にでも薫せかけてやつたなら……といふ友情からだ、そしてなほ心樂しまなかつた金君は記者の出發に際して一束の線香に燃ゆる赤誠と愛情を託したのだ、記者の前に立つ白木の墓標は、香物こそなけれ立ち上る煙に包まれて淋しくも亦樂しげに春風の中に立つてゐる【寫眞＝多和田伍長の墓標と金君】

墓標を拜みに行く覺悟
金君は語る

金君は涙の快報を躍らせば語る 僅かに手紙だけで知り合つた私達ですが、今では伍長を眞實の兄のやうに思つてゐます、一度でも良いから白木の墓標を拜みに戰地に行つてみたいと思ひます、いや是非とも一度は行つて來る覺悟です遺骨は墓標と一緒に…に行つてゐます

人妻家出

京城龍江町一九三李某の妻李元愛(二〇)は、六年前も連れ添うた夫を捨てて、四日午後二時ごろ、現金二十二圓七十錢を持出して家出、龍山署に搜査賴ひ

金獻へ巨彈
朴侯爵も死藏を賣つて

京城嘉會町八一朴泳孝侯爵は去る一日所藏の金製品時計四本、カフスボタン四箇、腕環一箇での他計二十七點の實價代千二百八十四圓五十四錢を朝鮮軍事後援聯盟に寄附した、五日朴侯爵邸では謹話して左の如く語つた

「只今の國家非常時におきまして、お國に必要な金を國民が死藏することは誠に申わけないことだと思ひますので、ほんの僅かですがお國のお役に立てばと思ひ獻納した次第です」【寫眞＝朴泳孝侯】

金回收の國策に 山澤知事範示

【釜山電話】慶南道知事山澤和三郎氏は、金回收の國策線に沿ひ、五日男持金側腕時計一箇、同女持一箇、金鎖一本、カフスボタン一箇、外貨メダル一箇並に記念すべきエンゲージリング一箇合計六點を朝鮮銀行を通じて政府に賣却し、率先道民に範を垂れた

全南の大山火事
智異山嵐に火勢猛烈

【光州電話】五日午前八時ごろ求禮郡光仁面にある泉隱寺所有林から發火、智異山から吹下す强風に煽られ見る〳〵中に約四百町步を舐めつくし、なほ延燒中である、この寺有林は全南道內屈指の赤松林にして一町步の林價四百尺締、價格六百圓で被害額十萬圓に達する模樣である、これに接續してゐる林野は約一萬町步以上で附近一帶は名刹華嚴寺と泉隱寺の大施業林があり、外國人の避暑部

金の前には兄弟もなく
兄を相手に遺産爭ひ

金には兄弟もない──京畿道利川郡莘屯面長陵里李鐘瑞君は、兄李用濟君を相手取り一萬圓寄越せと五日午前京城地方法院民事部に訴を提起した

李鐘瑞君の言ひ分によれば、父李元植さんは昭和七年三月死亡したがその際長男以外の三名の子供には各一萬圓宛分配してくれたにも拘らず自分には一文の分け前も貰れないのは怪しからぬしかも兄李用濟君は現在五萬七千圓をもつてゐるといふのである

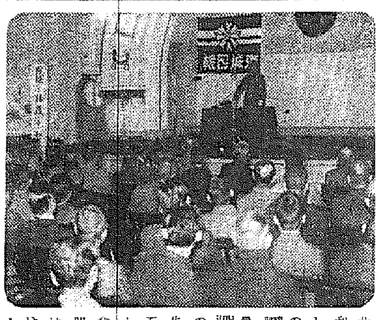

滿場の聽衆只感激
和備部隊長と近藤特派員熱辯

さく夜の本社主催 山西戰線報告大講演會

北支戰線の猛將和備部隊長と、同じくペンの勇士として活躍した本社特派員近藤劍一氏を迎へて本社主催の「山西戰線報告大講演會」は五日午後七時半から長谷川町公會堂で開かれた、開會前から聽衆は會場につめかけ場內を埋めつくした

本社々員の開會の挨拶について和備部隊長、萬雷の拍手に迎へられて登壇「戰線より歸還して」と題して先づ開口一番半島銃後の熱誠に感謝を述べたのち力强い語調で南苑郎坊の激戰から娘子關の山岳戰へと移り、輝かしい武勳は寡も語らず今はなき部下の奮鬪を讃へ

謝禮金を國防獻金

京城上往十里町の…五最新理髮舘主李錫桂君(二〇)ぱさる一日間附落として有名な智異山に據る五日午後一時ごろの報に接した全南道山林課では上野技手外一名を急派、一方求禮郡長が初め道警察部消防組その外郡民を總動員して消火し全力を盡してゐるが面積廣大のため手に負へず鬱窟されてゐる

三巴白漫

近で迷子となつてゐる京城鐘路町七八の一金鳳淑氏長女喜東ちやん外一名を保護、同町青年團員林某君は協力されて〳〵親元へ歸らせたところ謝禮として金一圓を贈られたので國防獻金にと四日午後本社を訪づれて差し出した

京城府殉國軍人遺族會

輝かしい日清、日露大戰に次いで事變に參加し赫々たる戰功を樹て散華した英靈を護るはまかの遺族達は、お互にいましめ助け合つて銃後國民の範を示さうと京城府殉國軍人遺族會を設立することゝなり來る七日午後一時府民館中講堂で發會式を擧げる

勇士の魂こもる『白松』よ太れ
『野菊』と『キレン花』も播種

昌慶苑を飾る
熊谷部隊長の贈物

去る二月卅日北支戰線で壯烈な戰死を遂げた熊谷部隊長から生前に贈られて來た一粒の種子が、奇しくも可憐な芽を吹いて與苑の係に力强い感激を捲き起してゐる、昨年の七月頃北支山西方面の山岳戰を轉戰中であつた熊谷部隊長から李王職の昌慶苑技師志賀信光氏に山西首都太原郊外の御山で採つた名木「白松」の種子を贈つて來た、優しい武人の贈物は下郡山昌慶苑長さんの熱心な指導で溫室の盡力を傾けて育てゝ一年愛あつて今は五寸ほどの可愛い姿を現したのだ、植物園では下にも置かぬやうに大切に育て、將來は勇士の記念樹として永く保存することになつた、さらに熊谷部隊長は戰死する一ヶ月前手紙に添へて贈つて來た北支産「野菊」と「キレン花」の種子を去る一月廿一日に播いたが、近い中に勇士の第二の形見として可憐な芽を萠し、やがて故人の偲ぶ香に高い花が咲くであらう、三日下郡山苑長さんが訪ねると、先に下郡山苑長さんが讀まれたといふ手紙を差し出しながら次の通り語るのだつた

「この手紙が、熊谷部隊長から志賀さんに寄せられた絕筆です

今ではわれ〳〵の寶ですよ、一緒に贈つて來た種子も漸く芽を出したので、どんなことをしても立派に育て上げて故人の記念樹にしたいと思ひます」

なほ、その絕筆は便箋二枚に武人には珍らしい優しい筆蹟で

『今度朝鮮から慰問使が御田でになりましたので、何かお土産にと存じましたところ幸に黃河の秋を飾りました『野菊』と『キレン花』の種子を採取してありましたから持つて歸つて頂きます……』【寫眞＝熊谷部隊長が贈つた『白松』】

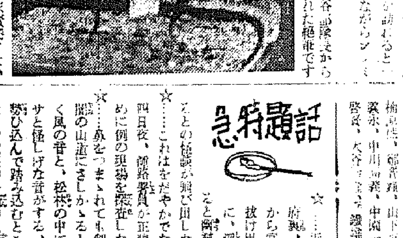

獸魂碑の建立など決議
昨日の『馬に關する座談會』

來る七日の「愛馬の日」を前にして馬政の振興、産馬の增殖を圖る朝鮮競馬協會、朝鮮競馬俱樂部、國民精神總動員朝鮮聯盟、軍事後援聯盟主催になる「馬に關する座談會」は五日午後四時半から半島ホテルで軍官民關係有力者を招いて開催、司會者林朝鮮競馬協會長より趣旨についての挨拶があり出席者より夫々左の如き意見の開陳があり、最後に朝鮮馬事振興協議會の提唱並に戰線の露と消えた愛馬の靈を弔ふ護國神社境內の獸魂碑の建立等を決議し、大成果を收めて同六時半有意義な座談會を終つた

先づ馬產 の現況、沿革、經過などの說明があつて後、馬籍を明瞭ならしめるため現在の馬籍發令だけでなく、馬に對する法規につて行くの必要、馬に對する要領について改良工夫等の意見があり、
帶畜の良い馬、畜馬の良い馬等には品評會、共進會等を開いて賞を與へてはどうかとの意見、更に思賞た馬への一般の關心を呼起して馬への親しみを大ならしめるやう努力すること、國防としての補充馬には小格輓馬が必要であるため、これが

增產には 全鮮一丸となつて計畫遂行に邁進すべきことを强調、又技術方面については馬專門の技術員を養成することが馬の榮養に對して乾草の供給を圓滑ならしめるための牧場保護、移入馬への防疫の强化等々意見の開陳が行はれた【寫眞＝同座談會】

支那軍のユーモラスな戰鬪振りの話を交へて滿場を唸らせ、戰線と銃後の各々の感謝とエピソードとして悲壯な場面を捨てることなくいち〳〵持ち出るやうにしてゐることなど一時間半にわたる大熱辯が終るや、再び盛大な拍手を浴びて近藤特派員は戰地から歸つて來たばかりの姿で聽衆の前に立てば、やぶれた戎衣に刻む辛苦の跡に聽衆の胸をうち水をうつたやうに場內は靜まり返つた

「まだ、私はあの戰場にあるやうで落つきません、英靈に默禱を捧げ皇軍の武運長久を祈りつゝ……」と砲煙下の想ひ出の糸をたぐるやうに語り出せば、聽衆は燕野の里のわれらが○○部隊の敵戰の幻を描きながら血を湧き立たせ壯烈にも戰死された熊谷部隊長の血痕のあの敵の堅陣を想へば、そこに奮戰された熊谷部隊長の血に染つた勇姿がいま私の眼の前に浮ぶやうで居ても立つてもゐられません」

と、切々の情を吐露し陣の荒鷲部隊の延安、蘭州空襲、宣撫工作の狀態などを見て來たまゝを語り

「明けゆく大陸には尊い人柱となつた將兵のあることを忘れることは出來ません」

と、戰線半歲の辛苦の中に得た不動の信念で聽衆の胸をいたくうつて一時間半の講演を終り、聽衆に深い感銘を與へて盛會裡に午後九時半閉會した【寫眞＝大講演會】

興亞戰線縱走記
【五】臨汾にて 桑原特派員

慰問袋に感激する勇士
惡德商人膺懲は急

南行 する旅客の數は日一日と少くなつては行くが、それでも客車は勿論のこと、無蓋車の貨物の上にも超滿員に乘つかつて、兵隊さんを除いても半數は日本人、

沿線には三昧線草の花に飾れる緣々の四つ五つ、げにものどかな客旅である、介休を出て暫く南浚線から靈石の間には素人の山だけでも幾百萬かと驚異の眼を瞠る、靈石は最も激戰の名殘をとゞめ、屋上に汽車を見送る姑娘の覆物の青さが陽炎の中に鮮かに冴えて

城壁 に家屋に痛快な砲撃の痕を殘してゐる、光州女高普の朴敬淑さんと一二人から贈られた古い慰問袋を手垢に汚れたまゝ大事さうに護つてゐる、

靈石部隊の勇士があつた、轉戰一年八ケ月、病を後方の病院に養つて再び原隊に復歸する山口縣出身の勇士で、半島から贈られた慰問袋の熱情に感激しながら「中支の戰線を踏破したたつた一人の弟が、この兄に先んじて名譽の戰死をとげたとの通知は受けたが、何時何處で死んだのやら」と戰線に生死の袂を別つた肉身の消息の暗さを訴へられる現報を語る

勇士 の屍を越えて進撃する大興亞の聖戰に前線に來て初めて感じるのは銃後商人の不眞面目さよ、砂混りの罐詰や水の入つた酒なんどは普請りにすぎないにしても、まだかん袋の一本位でもあまり問題にされないのを見逃してか、

助等といふ等であつた宗和製鑵造も粗製濫造、滿足なのは一つもない、割れ目のつけ方が荒つぽくて七三或ひは八分二分に割れるもの、中の中程が虫が喰つてゐて二口か三口で折れるものばかりで、たとひ一本五厘のでも安んじて飯を託すに足りないものばかりで、たとひ一本五厘の箸とはいへ惡德商人の膺懲は斷乎として頗蔵要講以上の急務である

趙城 を過ぎて洪洞から臨汾に至る間黃河の支流である汾河の清流が見えつかくれつ鮮かな流れを湛へてゐる、南するに從つて麥のたけも伸び、小丘に點々と散在する古びた延宅、ことに河畔にはものさびた寺の石垣は、遠く巣に遺る山

黃塵 萬丈といふ表現は如何にも大袈裟にすぎるとしても、砂きまつた砂埃りは一足毎に湧上る、の背を越えて容赦なく靴の中に侵入し大地を踏むわが足が靴の上を歩く樣な何となく物足りない感觸である、十九日は廃上…道ののコース、北京を三百里の、の奧地まで一度の敵襲も受けず、無蓋車の背でカラ風に吹かれることもなく太平無事に目的地に入る名の通り汾河に臨む南山西きつての雄城、臨汾に泊る

たりを想はせる最も色彩に富んだ澁いふもの、このあたりは利根川へ入ってはまだ敵匪の跳梁であるとは線第一の水源である、この夜は……の名の通り汾河に臨む南山西きつての雄城、臨汾に泊る

大御心畏し
「廢品回收」の御題
月次歌會に賜はる

【東京電話】天皇、皇后兩陛下には大奧に御睦子の切張も遊ばされ、又御料紙の半切れさへも御始末遊ばされ、再び御料に用ひさせ給ふ等些細のことまで大御心を注がせ給ふと承るが、五日御恒例の月次歌會に際しては兼題「梅花」の他に御通題として「廢草南畜」と共に「廢品回收」の御題を賜はつた、午前十時から御學問所において開かれた同歌會において三條御歌所長以下歌役は時局下にかゝる大御心を拜して恐懼感激して謹詠申上げた
※　※　※

けふの天氣
晴れたり曇つたり

京城廢物利用會財團法人に

京城廢物利用會では今度京城府社會課の財團法人組織として廢物回收に積極的に乘出すこととなり本府に許可申請中で近く許可指令が見る模樣となつた、なほ財團法人の基本財產は四萬二千圓で會長には富橋京城府尹、理事六名(府の幹部)、評議員二十名(各警察、青年團、愛國の幹部)が就任を見る筈

京城府廳の記念植樹
九日孝昌園で

京城府廳では恒例により九日午前十時から孝昌公園で來賓、府員三一〇〇名參集記念植樹を施行する

喜捨

市內吉野町田中榮太郎氏は故母堂夫人の法前につき四日京城佛教慈濟院へ金一封を喜捨した

半島ホテル
深更小火

六日午前一時ごろ京城長谷川町の半島ホテル地下室から出火、約廿分後に消火したが、宿泊者の中には旅裝をとゝのへて出發する人、或は各方面の見舞客で大混雜を呈した

京城鑛學專門
入學試驗合格者

◇採鑛學科 金世雄、國井敬、神野唯四郎、兒玉直承、洪琪植、染矢櫃根、明堯濟、小林明、朴宇用、崔用興、小野國光、櫻木邦男、任秀在、姜敬西、浦瀨敬彥、趙文相、姜銘國、久保田勝、池田山、韓宰鎬、小野孝、李錫重、長谷瓊三、孫興玹、吳祖箕、楊弘植、太田一男、南炳與、森田開一、多田義夫、山本重康、梶本富雄、柄溪武一、沈賢鎬、徐東漢、河村弘造、上坪忠之、藤井政男、礦業島、岸律男、灰田三郎、松對武義、荒木義宣、木藤光、姜武守、朴仁圭、金承

◇冶金學科 竹本伸吏、原輝久、橫術、金有善、金現鎬、申棋浩、渡邊浩、米村彌徳、稻田誠、內重隆、都外川利根夫、石原卓、金元英、小賀一郎、山田恒忠、朴萬在、奧園哲夫、小野頼弘、朴在南、金谷球、山本潮、朴東鉉、井上吉雄、李鍾元、李俊鎬、片岡和義、廣瀨泰久、桑野永、中村晴、揚仁滄、東井伸、河田静穂、李琮太郎、宋悦漆、伊藤信男、吉田正男

◇機械科 李鍾禹、梶川俊喜、遠田俊輔、大宮誠一、瀧之藤信男、山下千吉、崔永中、山田武夫、中園一雄、李容啓、大谷嘉彥、趙鍾鎬、李榮甫

急特題話

☆……近ごろ本府裏、昭格町から宮井町へ抜け出る山道に、深夜になると幽靈が現れるとの怪談が飛び出した

☆……これはをだやかでないと、四日夜、鍾路署員が正體突きとめに例の現場を探索したが

☆……身をつまゝれても判らない闇の山道にさしかゝると梢に吹く風の音と、松林の中にカサカサと怪しげな音がする、署員が勢ひ込んで踏み込むとこれはしたり十數名の一團の人影が闇の中に逃げ出した

☆……追跡、捕へたところルンペンの一團が、毎夜車座をつくつて賭博にふけつてゐたことが判り、とんだ幽靈もあつたものだとこの怪談はナンセンスに終つたが、おかげで附近の人々は枕を高くして眠ることが出來るやうになつた

ナショナル型ポンプ
及坑內高壓ダービン

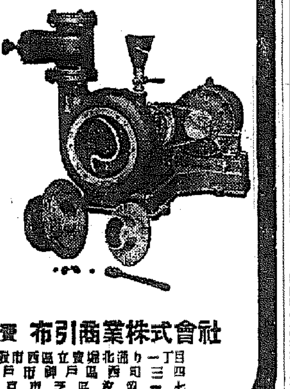

營業種目
英國ホフマンボールベアリング日本、滿洲國總代理店
英國ジヤーム・オイル日本、滿洲國總代理店
五光號チエインブロック製作發賣元
くろがね號ブレーキクラッシャ製作發賣元
ストリーム・ラインオイルフイルター製作發賣元
オルビット型電氣熔接機製作發賣元

一手販賣 布引商業株式會社
大阪市西區立賣堀北通り一丁目四
神戶市神戶區西町三三
東京市芝區汐留一ノ七

國勢の伸展と學校增設
熊平源藏 著 ★

有識具眼の士よ
本書所說に聽き、興亞文化工作の出發點を認識せよ!!
青少年を蝕む入學難・試驗地獄の國民的病弊を拂拭し去る名論說出づ!!

內容目次
第一章 總論
第二章 入學難の問題
第三章 學校增設論
第四章 就職難の問題
第五章 學校增設案
第六章 學校增設の費用問題
第七章 學校增設關聯の教育問題
第八章 結語
特輯第一 朝鮮の發展と學校增設
特輯第二 滿洲國教育制度の刷新

著者は實業人。利害得失の熱誠をこめ整然たる論證と該博なる資料を以て本書を示す。敢て一讀を薦む。

四六判三二二頁
價一・〇〇 送一〇
東京・日本橋
春陽堂
振替東京一六一七

釜山競馬
四月 八日(土) 九日(日) 十日(月) 十一日(火) 十四日(金) 十五日(土) 十六日(日) 十七日(月)
競馬場 券面 一圓 單、複共
午前十時開始

──ABC印──
高級火口
エービーシー

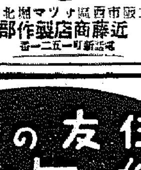

大阪市西區ナツマ堀北通
近藤商店製作部
電話新町一二五一番

病人と弱い見には
今回佛博士が苦心發明の
胚芽米五十倍の
ビタミンBと多量の保健料を含有の薯効ある
「イマツ」ビタ素を
ぜひ用ひよ!! 病人は治り弱い人は丈夫に
一ヶ月分百粒入八十錢 三月分五百粒三圓
全國有名藥店にあり 郵送料は五錢
込み 販賣元 大今興…

十
基督教のことは京城新生會に
切手拾四錢郵送下さい、賀川豐彥著「神に依る新生」他數々の冊子を贈呈します
京城府明治町三三
京城新生會
○執務時間・毎日朝十時より夕四時迄
○土曜日・半日○日曜休み
電光1766

住友の電線とケーブル
電線は特殊品迄も御注文に應じます
各種キヤプタイヤ・ケーブル 鑛山用 工場用
鮮內唯一の電線專門店
住友電線製造所特約販賣所
關西電線製造所
東海電線株式會社 特約販賣店
ミナト特殊電線製造所一手販賣
影久商店京城出張所
京城府古市町四拾四番地
電話本局四〇四〇番
本店 大阪 出張所 小倉 京都 廣島

不動產公賣公告

滯納者住所氏名 [illegible]

公示催告

昭和十四年民事第五十七號
…
昭和十四年二月十八日
朝鮮總督府判事 …
平壤地方法院鎭南浦支廳

南風の唄 (78)

加藤武雄 作
富田千秋 畫

遺託 (三)

幸子の消息について、報告すべき言葉の無いのが、榮吉は辛かつた。

「どうしてゐるんだらうなア」

恭介は、ぬるく、侘しげにつぶやいたが

「併し、絶望する事は無いと思ふ。いつかは屹度見つかる。いつかは屹度君のところへやつて來る――」

自信を以て斷り云つて見せて、

「死んでからの世界がどういふものか僕は知らない。しかし、僕は此頃になつて靈魂の力といふやうな事を考へるやうになつたよ。僕は靈魂になつて、幸子さんを護つてやらうと思ふのだ。」

「…………。」

「馬鹿な事を云ふと君は思ふだらうな。だが、僕は、眞劍にそんな事を考へてゐるんだよ。僕は、此の娘の姿なのだ。僕が此の世に殘して行く未練は、たつた一つ、あの娘の事だ。」

死を寸前に見てゐる人の言葉は嚴肅であつた。

榮吉は胸を壓たれた。何だか心がきいと引きしまるやうな氣がした。

「僕が、寢てゐる時は、いろいろの事を空想する。一番樂しいのはね、君とあの娘とが、家庭を持つて、仲よく暮らしてゐる情景を空想する事なのだ。」

「い……そんな――。」

榮吉は、思はず赤くなつて、斯う相手の言葉を打消すやうに言つた。

「榮吉君。僕が生きてさへゐりやどんな事をしても、あの人をさがしてやれるんだが、僕は此の通りもう駄目だ。僕は天にも地にもひとりぼつちの人間で、此の世に何の思ひ殘す事も無いが、矢張り、幸子さんの事だけは氣にかゝる。で、君に頼みがあるんだ」

「へえ。」

と、榮吉は頭を垂れた。

「ず――。」

と、恭介は看護婦を呼んで、

「先刻、君にあづけて置いたものを出して呉れ給へ。」

看護婦が、厚いペトロンの大型の角封を持つて來ると、

「それを、此の人に渡して呉れ給へ。」

看護婦の手から、それを受取ると

「何ですか？これは――。」

「僕の遺產だよ。」

と、恭介に、薄い笑ひを浮べて、

「つかひのこりで、いくらも無いが、でも、何かの役には立つだらう。――それを、幸子さんに渡して貰ひ度いのだ。――幸子さんには、金持の伯父さんがついてゐるんだが、しかし、伯父さんの庇を出て了つたとなると、その保護を頼むわけにも行かない事情になつてゐると見なければならない。それは僅かの金だが、幸子さんの爲めに物を云ふ時が來るかも知れない。」

「えゝ。」

と、榮吉はうなづいた。

「君に預けて置く。幸子さんに渡して呉れたまへ。」

「承知しました。ですが――。」

「いや、此度、會へるよ。僕が會はしてあげる。」

「…………」

DK ラヂオ 六日(木)

朝の部

第一放送

午前六・二〇 ニュース
六・三〇(東) 健康講座(九) 健康法としての冷水摩擦 醫學博士 西川義方
七・〇〇(東) 時報
七・〇一(東) 朝の修養 王道(三) 文學博士 高田眞治
七・二〇(城) 宮城遙拜・ラヂオ體操、今日の天氣見込(咸興を除く)
九・二〇(東) 氣象通報
九・四五(東) 幼兒の時間 お話と唱歌「サクラ」(お話) 德久智江子(唱歌) 東京市番町幼稚園々兒
一〇・〇〇(城) 衛生メモ・日用品値段
一〇・二〇(大) 子供の時間 早熟な子の育て方 醫學博士 三田谷啓

晝の部

正午(東) 時報
午後〇・〇五(東) 和洋合奏(一) 長唄「紅奴」(二) 歌謠曲「戀の淺草」 松竹和洋合奏團(指揮) 島田晴譽
〇・三〇 ニュース(引續き(城)) 入學試驗合格者發表 京城・東部 鶏卵値段(咸興)
一・一五(城) 家庭の時間 (京城・釜山・咸興・裡里) 遺傳から見た父と母(講演) 醫學博士 明 桂完

夜の部

二・四〇(東) ラヂオ體操
三・〇〇(東) 婦人の時間 櫻の花と大和心 中河幹子
三・三〇(東) 教師の時間 日本國民歌の指導(三) 男声ゆく(二) われらをみたは(指導) 奥田良三(ピアノ伴奏) 宅孝二
四・〇〇 ニュース、氣象通報 釜山・清津) 職業紹介
六・〇〇(東) 獨唱と合唱(一) あかつき チヤイコフスキー作曲(二) 蝶の舞 マスネー作曲(三) 雲雀の歌 メンデルスゾーン作曲(四) 若き喜び シユナイダー作曲(五) 野薔薇 シユーベルト作曲(六) 花環の歌 ウエーバー作曲(七) 森の夕暮 グローバー作曲 JOAK唱歌隊(編曲並指揮) 吉原規(伴奏) 東京放送管絃樂團
六・二〇(東) コドモの新聞 村岡花子
六・二五(城) 講演(一) 馬産獎勵と愛馬の日 總督府畜産課長 油井信治(二) 軍馬の生ひ立ち 陸軍獸醫部長 陸軍獸醫大佐 横田季見(三) 銃後國民の愛馬心喚起に就て 朝鮮競馬協會 長林繁藏
六・五五(東) 迎ふるに當り 帝國馬事協會理事 騎兵大佐 窪田武二郎
七・〇〇 ニュース、天氣見込
七・三〇(東) カレントトピツクス 特別講演 從業者唱
八・〇〇(東) 閑談ラプソディ(一) 八木節(男) 毛利雪(女) 山野美和子、ユーフオニツク合唱團、東京放送管絃樂團(指揮)
伊藤昇(二) 安來節(三重唱) 山野美和子、鐵田秋子、遠藤靜枝、東京放送管絃樂團(指揮)
八・二〇(東) 物語 浪曲のなす 池譲 めゞ日高ゆりゑ(作曲並指揮) 伊藤宣二(伴奏) 東京放送管絃樂團
八・五〇(東) 民謡風景 山峽の村々(朗演) 河村菜吉、奈良武英、德大寺伸、磯野秋雄、阿部正三郎、水戸光子、久原良子、櫻英佐子、藤村利子社中(伴奏) 東京放送音絃樂團(作編曲並指揮) 久岡幸一郎(演出) 關池公功
九・四〇(東) 時報・ニュース・ニュース解説・氣象通報・明日の暦・翌日の番組・地方ニュース

第二放送

午後〇・〇五 經濟學(レコード)
一・一五 家庭の時間 演壇から見た父と母 明 桂完
六・〇〇 お話「世界の名醫」 李承萬
六・三〇 經典解說 朴允進
七・三〇 講演 スペインの話

入國限令の施行に就て 厚生省職業部長 熊谷憲一
七・四〇(東) 講演 我が北洋漁業の實狀 田中丸祐厚

山村の夕

八・〇〇 歌謠曲 伊藤 久男
八・三〇 ラヂオ小說 金英雲?
九・〇〇 南道歌謠 朴玉花
一〇・一〇 中等國語講座(一九) 金鳳姫

あすのきゝもの 七日(金)

午後〇・〇五(城) 琵琶 梅田雲照 濱 黒田旭昭
六・〇〇(大) 童話劇 華頂女學院生徒
六・〇〇 童話劇(平壤) 小島々 王子と
六・二五(城) 講演
七・三〇 講演(京城) 事變下に花祭を迎へて 京城花祭奉讃會長 高橋敏
七・三〇 講演(釜山) 聖戰下に於ける花祭の意義 釜山佛教婦人會 見田政照
七・三〇 講演(平壤) 釋尊の生活 平壤佛教會長 中川大仙
八・〇〇(東) 新舞踊 日本放送交響樂團(指揮) 山田耕筰
八・三〇(大) ラヂオ小說

全鮮選手權大會 決戰譜 準決勝

互先 一級 岩田修 (釜山代表)
四目半込出 先番 初段 山本彰一郎 (京城代表)

【4】

○一八に十七
●一九ぬ十九
○二〇は 六
●二一に 四
○二二ほ 四
●二三は 七
○二四に 七
●二五ろ 七
○二六わ 三
●二七た 八
○二八よ 五
●二九た 五

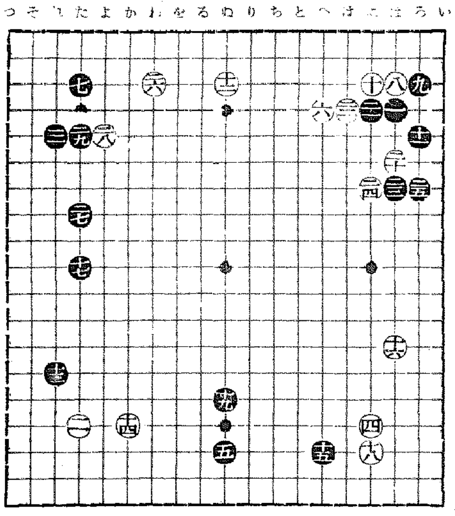

黒右邊に好手筋

講評 七段 瀬越憲作

◇百十八のシマリは、十六と大ゲイマにヒラいた時からの豫定の行動で、隅に實利を收めると同時に次いで「ちノ十七」の打込――十六が「にノ十四」に在る場合程効果的ではないが――を狙つてゐる。これを「はノ八」にツゞる位なら、最初から白「ろノ六」のツキ出しが成立する。

同じく守るにも

◇黒十九で「ちノ十六」に開いたりするのは、鋼鐵的な守りであつて、同じく他へ石にしても多少なりとも縁にヒビくやうに打つ、といふ碁の鐵則を忘却した手で、初心者の對局に往々見受ける消極的手段である。

處で黒十九のトビは「ちノ十六」と異り積極的意義を有する手段で、次に左下隅の白を攻めやうといふのであらうが、茲では「へノ十五」の方にトンで、右下隅の陵略を狙ふ方が優るものがある。

しかし何れにしても相當強くないと打てぬ手で井目級の人では恐らく「ちノ十六」に開うであらう。

◇白二十とこの黒の急所を衝いて攻めて行つたのは、遡つて八、十とツケヒイた時からの狙ひであるが、これに對して黒二一とオシ白二二と交換して二三とツケたのは、好手筋であり適切な處置であつた。

◇黒二一で高目定石と同一視して「にノ五」にコスミ出すのは、既說の如くエルミ形で拙い。然之が故に黒二三がこの場合の妥當手段といふ事になるのである。

◇白二四はこの一手、これで「ろノ六」に出て行くと參考圖(1)の如く打たれて取られて了ふ。

次に黒二五のサガリも、の一手

此場合ホーシは不可

白二八のホーシは、二六が「かノ三」迄進んで居る場合には白を脈迫して上邊に模樣を張る意味に於いて相當効果的であるが、一路縮れて居るこの場合では、「かノ四」に缺陷を殘すから賛成し難い。

されば白二八では、他に適當な求むべきで、それには「をノ十七」にツメて左下隅に補強工作を施しつゝ、「ちノ十七」の打込を狙ふ等が考へられる。

◇黒二九とツキアタツて受けたのは堅實で惡からう筈はないが、これを以て直ちに「かノ四」のハザマを衝いて行つても戰への筋はない、即ち參考圖(2)がそれである。

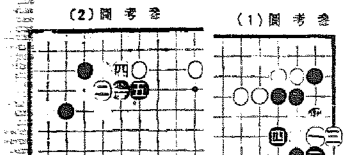

(1)圖考參　(2)圖考參

當代一流 爭覇戰譜 (將棋)

平手
先 ▲四段 加藤富久
△四段 荒巻三之

【第一局】

(圖は△八六同飛迄の局面)

【持駒】△荒巻氏 歩

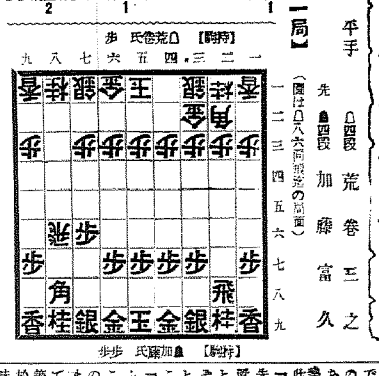

【持駒】▲加藤氏 歩歩

▲七六歩 1 △八四歩 ▲二六歩 △八五歩 ▲二五歩 △三二金 ▲二四歩 △同歩 ▲同飛 △二三歩 1 ▲二八飛 △八六歩 ▲同歩 △同飛 ▲七八金 2 △八二飛 ▲八七歩 △三四歩

(持時間各七時間)

累計 △荒巻氏 一分 ▲加藤氏 三分

觀戰記 六段 飯塚勘一郎

師匠の初負け 將棋地口いろ〳〵

將棋の地口でよく一般から「師匠の初負け」と云ふ事が云ひ觸らされてゐるが、これは果して何を意味するものであらう？普通實力の匹敵した者同士の對局では、兎も角「詰め手」でもよい、勝つた方が「强い」と云ふ結果になるかも知れないけれど、此の場合は必ずしもさうとは限らない。相當實力の所有者が初めての手合せつ時、相手の棋力を試す意味でよく「わざと負け」をする事がある。無論土地で一般の素義をする師匠ともなれば、大抵の場合、初めての手合せに於ては、敵の實力を試驗するために、先づその手の中を打診してみるのである。そしてその棋力に應じて適當に指しこなすのを普通とする。これが即ち俗に云はれる「師匠の初負け」であるが、然し近頃では實力互格の場合でも甲が乙に一寸した見落ちで負けたりした際、早速敵の氣勢を殺ぐ意味で、應用されるのが此の言葉である。

「今のは師匠の初負けさ……」と先づ輕く相手の得意の鼻を折つて置いて――「今度は負けぬぞ」――と力む場面はよくあるもの。

そこに趣味としての面白味が油然と湧き出て來るのではなからうか。これと共に向ふよく使はれる言葉で「先づ最初は鹿の踊り」――と云ふ口調がある。

これは何から出てこんな事を云ふのか、その由く因縁は知らないが、まあ最初は、相手を暴ばせて置いて――と云ふ意味であらう。これ等はお互ひに親しい間柄の對局に於ては、云はなくてはならぬ通り口調である。

戰口も餘り野卑に走つては不可ぬが、卓下にわたらぬ範圍內ならば一寸座興を添へて面白いもので、聞いてゐる方でもふとした興味を感じるものである。

と、かう云へばまだ二つや三つはある。「魚屋の猫」――は如何ですか――對局も終盤に近づいて王の接近戰となつた場合、味方が敵の質駒を取つて飛車か角を切つたとする。敵がそれを取れば忽ち詰めろとなつて負かされてしまふのだ。取らうも取れない駒だから、これを稱して「魚屋の猫」と云ふ面白い形容ではありませんか。

講演 (後六時二五分)

(一) 馬產獎勵と『愛馬の日』

朝鮮總督府畜產課長 油井信治

今回四月七日を以て『愛馬の日』と定め毎年愛馬に關する施設や行事を全鮮的に實施される事になりましたので、この意義深き日に『愛馬の日』設定の由來を述べ馬の効用功績を讃へ朝鮮の馬產獎勵に關し申上げ現下重大時局に對處し國民精神總動員下に國民銃後の奉公として、國防資源として重要な馬に對する認識を新にされんことを望むものであります

(二) 軍馬の生立ち

陸軍獸醫部長 陸軍獸醫大佐 横田季見

一、馬の軍隊へ補充する經路(イ)育成補充ロ、牝馬購買補充(ハ)戰時徴發馬

二、戰時徴發馬の素質(イ)資格不良(ロ)調教訓練の不充分(ハ)鐵飼の不足並に飼養管理不良

朝鮮郵船航路

(△印ハ船客取扱)

○西鮮航路
金山丸 仁川發 月三回
濟州丸 仁川發毎月一日六日 靑島發同月五日十日
○大連行 仁川元日 鎭南浦三日 大連一日
○上海行 仁川二日 鎭南浦五日 ...
○靑島直航
○東京行 ...
新義州七日 鎭南浦七日 仁川十日
興西丸 ...
○北部線 ...
○大阪行 ...
成鏡丸 ...
○南部線 ...
○鹿兒島行 ...
○博多直航 ...
金剛山丸 ...
○北鮮航路
○東京行 ...
○急行船 ...
○大阪行 ...
○新潟行 ...
○敦賀行 ...
○浦鹽行 ...
長白山丸 ...
盛京丸 ...
元山丸 ...
歐洲行 宮崎丸 ...
桑港行 ...
沙市行 日枝丸 ...
濠洲行 北野丸 ...

日本郵船乘船申込は弊社に御願致します

京城府南大門通り五ノ一
朝鮮郵船株式會社
代表電話本局(2)四一九五番
釜山支店 電話(長)四〇一三番
元山支店 電話(長)三四番
仁川出張所 電話(長)三五一番
北鮮代理店 ...
京城代理店 朝鮮運送京城支店

觀光支部 ...

愛馬心喚起

朝鮮競馬協會評議 森 良吉

三、老齡除役馬の末路
(三) 銃後國民の愛馬心喚起
に依る徴發馬の多數

無言の重將士の伴侶として奮闘活躍しつゝある無言の戰士であり勞の功勞者である軍馬に對し感謝の念を禁し得ないものがあるのであります。馬は國防上將又產業上重要缺くべからざるものであります から馬事の消長は國運の盛衰に至大の關係を有し昔から兵馬と申しまして兵と馬とは密接な關係にあつたので之等事實を述べ尚は今事變に於ける軍馬の勞苦功績を偲び此の愛馬の日を契機として銃後國民の愛馬心を喚起して已まざる次第であります

酒でのむ逆療法

淋 慢性悪性に愈々好評

病 亡國病を芯から治せ

仕事しながらヒミツに出來る新劑

外科的治療を要する病氣は初めから荒療治すれば治りが早くて結果がよい。慢性淋病も根本的な事では根治させねばならぬ病氣であるが場所柄だけに外科的療法は困難である。處が今評判の逆療法ゴノモトは内服による荒療治とでもいふべき劑で一般に惡いと云ふ酒にて服用する奇妙な藥品である。本劑を少量の酒にて服用すれば局部に熱を生じて所謂荒療治を始め、深部病巣の淋菌を追出して發顯排出する。故にのむ毎に淋糸がとれ、尿道の疼痛と癢みをとり、全身に元氣を出して身體に抵抗力をつけるから益々治りが早い。此劑は與氣がなく、胃腸に少しも悪いから永くのめる事も特長であつて特に慢性惡性病者に喜ばれる。

酒ではどうか、熱が心配、病氣が惡いなど、心配していては永久に治らず、共謝に恢復の途では何をしても成功する物でない。勇氣を出して治療する事が肝要である。悪い物なら許可にならず、責任ある藥劑元放賣りも勧めもせぬ、藥は服藥前の選擇であるから氣持のよい位である。淋病で仕事の出來ぬ事は絶對ない。現に角すばらしく賣れる、慢性の本場滿洲や支那方面にても大評判である。此藥の發明者は廿年間も花柳病専門に研究されてゐる權威な先生で絶對自信を持ち、文獻や說明書は間違ひの元だと一切出さぬ事にしてゐるが直接來訪するか返信切手四錢を添へ手紙を出せば色々御相談に應ずる事にしてゐる。

淋糸と濁りがずんくとれる

婦人の膀胱炎 消渇の方

古い病毒を知らぬ間に感染して時經て惡くなるのが案に數多くあります。初めは膀胱が惡くなつて尿近く頻痛がしたり、小便後の惡感、痛むことも痛むやうな頗つたり、足腰が引つり痛み、下り物がある。かゝる症狀を從來は婦人病としてすてゝ置いたり溫めれば治ると思ひ振り出しを飲んだり、腰湯をしたりして氣休めにしてゐますが、その位の治療で治るものではありません。淋病のしわざであるからその病源の淋菌をとらねば治りません。

かゝる淋菌には當家のゴノモトを服用して病源を治療せねばなりません。お困りの方は早く大劑を服用下さい、思ひがけなく健康を取戻しお喜びになられます。

淋の濁りはまだ病氣の治つてゐない證據で、所謂慢性の症狀であります。尿道の深部に病巣があるからです。この病氣は單に尿道内だけの治療では完全に治りません、かゝる慢性の病狀には逆療法ゴノモトがよい。ゴノモトは深部の淋菌を誘出して排出しますからのむ毎に尿の濁りがキレイに澄んで來ます。滿洲、支那方面の慢性淋病者は、慢性である爲に慢性又は難病者は先づゴノモト大劑一瓶を服用下さい、本劑は全く變つた黒褐藥であつて慢性の白濁淋其他の治療藥と違ひ眞一般に胃腸を惡くせず、疑惑がないから靈方でも永く續けて飲める爲めも身體に抵抗力をつけて元氣になり治りが早い、然し慢性は頑病であるから一週間や十日では治りません、慢性大劑二瓶を服用して

病氣を治して仕事に頑張れ

此病氣は心掛すれば仕事も出來るので無理をするから遂に病氣をこずらせて仕舞ふのである、是は病者のみの知る苦痛であつていつも自分の體中から離れず鬱々になつて仕事の能率上らず人と話するのも厭になり、自分ながら情なくなる、かゝる病者は年中新しい藥を漁り服用して見るが胃腸を損じたり、與氣を纏つて中止する、之を年中繰り返してゐる、之では治らぬのが當然である。逆療法ゴノモトは水にて服用してもよいが三日に一回酒をのむと効力を倍加すると云ふ變つた藥であつて胃腸を少しも害せず王道のみよい點で特に慢性で永くのめば乃ちのむ程氣分がよくなる、是は淋病藥には珍しい特長であつて服用者に喜ばれてゐる。本藥を慢性病者が服用すると二三日間は一寸惡くなつた樣な氣分のする程反應があるがそれから快方に向ふのであつて慢性の淋糸や濁りも次第にとれて元氣が出る。百聞は一見にしかず是非御試しあれ。どうにでもなれとヤケ半分に捨て置く事は自分自身の爲一家の爲誠によくない。非常時局の今日先づ第一に病氣を治し各自の職業に向つて全精神を打込まねばならぬ。

ゴノモト

市東京下谷區竹町二丁目 元賣發 東京 柴崎製藥所 電話下谷(83)三五八七番 振替東京三六一二八番

にんまんこ

發病七日以後に服用する 一週間は慢性用大劑一瓶十四錢 三週間分金二十四錢、半年金六十錢 代金引換は別 ...

全國左記一流藥店に販賣

朝鮮特約店
京城府鍾路四丁目 山崎仁壽堂
釜山府幸町 大黒南海堂
釜山府辨天町 園田藥舖
仁川府本町 長島藥店
大邱府元町 前田回春堂
平壤府大和町 淺田藥店
太田府本町 小林藥房
群山府大和町 鈴林藥店
木浦府大和町 木下藥局
馬山府京町 高見屋藥店
全州府大正町 上田藥店
光州府本町 木下藥局
元山府本町 富田回天堂

傷の手當は サキシロンで

スポーツの應急藥、或は家庭の常備藥として素晴らしい評判です。

消毒・鎭痛作用を併有する 最新の外傷藥

サキシロンは最も進歩した藥化學に基いて家庭外傷藥としての完璧を期した純國産品です。
即ち傷の上皮形成・肉芽促生藥サキシールを主成分とし、これに殺菌消毒藥と鎭痛止痒藥とを配したものです。

擦傷、切傷、打撲傷に

サキシロンをぬりますと殺菌消毒作用によつて、化膿や病菌の侵入を防ぎ、且つ痛みを去ると共に、傷面には速に肉芽や表皮を新生して傷をなほします。

顔剃り後、肌の荒れに

顔剃りのあとにつけますと、剃刀負けや病菌の侵入を防ぎ、肌を整へ、また御婦人方の化粧下やお肌の荒れ止にも重寶です。
ひゞ、しもやけ、皮膚病、鼻つまり鼻カタル、痔等にもよく効きます。

製造發賣元 株式會社 武田長兵衞商店 大阪市東區道修町
關東代理店 株式會社 小西新兵衞商店 東京市日本橋區本町

武田發賣品

定價 二〇錢 三〇錢 六〇錢 一圓二〇錢 各地藥店にあり

39(1)176